

---

# RELATÓRIO DA ATIVIDADE MUNICIPAL ASSEMBLEIA MUNICIPAL

**N.º 3**  
2018

| ABRIL / MAIO |

## NOTA INTRODUTÓRIA

No quadro da nossa estratégia para o desenvolvimento do concelho, uma das principais preocupações é a questão das acessibilidades. Com efeito, a existência de uma rede viária de qualidade é fundamental para o desenvolvimento do território, promovendo a mobilidade das pessoas e a circulação de bens, com as necessárias condições de segurança. E a questão das acessibilidades é uma questão estruturante e decisiva que se coloca ao desenvolvimento dos territórios do interior.

Por conseguinte, começo pela rede viária nacional, onde existem situações que são muito graves, nomeadamente a EN 260, via estruturante que atravessa o concelho de Serpa fazendo a ligação a Espanha, com um acentuado estado de degradação do pavimento e com condições de circulação e de segurança inaceitáveis. Neste contexto, já este ano fizemos vários contactos com a Infraestruturas de Portugal para obter esclarecimentos tendo, em março, sido enviado um primeiro relatório sobre a EN 260 e, em maio, um segundo relatório com o estado das restantes estradas nacionais do concelho a carecer de intervenção urgente. Foram, assim, indicadas a EN 265 – sentido Serpa/Vale Poço, a EN 385 – sentido Vila Verde de Ficalho/Sobral, a EN 392 – sentido Vila Nova de S. Bento/Pias, a EN 255 – sentido Pias/Moura, a EN 392 – sentido Pias/Brinches, a EN 386 – sentido Brinches/Moura, a EN 258 – sentido Moura- Vidigueira, a EN 265 – sentido Serpa/Brinches e a EN 255 – sentido Serpa/Pias. Nestas diligências aproveitamos para solicitar esclarecimentos também sobre o IP8, uma vez que não existe informação concreta sobre este assunto, nem tampouco o que está previsto sobre o troço concluído há mais de um ano e que continua fechado à circulação.

Aguardamos resposta sobre estes dois pedidos de esclarecimento, apesar das várias tentativas entretanto feitas.

Quanto à rede viária municipal, temos estado a trabalhar a bom ritmo na sua requalificação, com base no Plano Plurianual de Requalificação da Rede Viária do Concelho de Serpa, apresentado em março de 2017 e no qual definimos as ações a realizar neste domínio para um horizonte temporal de 2 anos (março de 2017 a março de 2019). Depois de, em 2017, terem sido feitas intervenções na EM 514 (Neta), EM 525 (Corte da Azinha) e a melhoria da sinalização vertical e horizontal em todas as estradas municipais, no primeiro semestre deste ano foi já concluída a primeira fase da EM 522 (estrada da Penalva), prevendo-se realizar a segunda fase, até ao final do ano. No final de maio foram feitas reparações na EM 519 (Vila Nova de São Bento – Vales Mortos) e no mês de julho avançaremos para a EM 517 (Vale de Vargo – Serpa). Em simultâneo, estamos também a intervir nos caminhos municipais, sendo que este ano já estão em curso os trabalhos no CM 1071/2 (Crespo) e, para o segundo semestre, prevê-se a repavimentação do CM 1040 (estrada da Pipa), entre muitas outras intervenções nos vários caminhos do concelho.

Este Plano tem como objetivo principal dar resposta às necessidades das populações e promover o desenvolvimento do território da atividade agrícola e empresarial, facilitando circulação de pessoas e bens e contribuindo para a redução do isolamento e de custos de deslocação, designadamente nas zonas rurais. Os critérios utilizados tiveram como base a conclusão da malha de estradas municipais pavimentadas e a intervenção para conter a degradação dos pavimentos e permitir futuras intervenções de manutenção corrente mais ligeiras, tendo sido contemplados os trabalhos

---

mais prementes e com maior expressão financeira para a reparação e manutenção da rede viária, sendo que o custo total das intervenções programadas é de cerca de um milhão de euros (1.024.483,23 euros).

Uma vez que não existem apoios financeiros no atual quadro comunitário de apoio para as acessibilidades – situação em que por diversas vezes já reiterámos as nossas preocupações e pedimos reforço de verbas e mudança de política - e porque entendemos que estas intervenções são uma prioridade, assumimos um investimento realizado maioritariamente com fundos próprios, sendo que os restantes são suportados mediante um empréstimo bancário de 250 mil euros e cuja contratualização foi concluída também em março de 2017.

Ou seja: estamos a trabalhar para o desenvolvimento do concelho, criando condições para um território de qualidade de vida. Criando oportunidades para quem aqui vive e trabalha, para atrair pessoas e investimentos. Mas se nós, poder local, fazemos a nossa parte, também é necessário que este seja um objetivo nacional, e é fundamental que se garantam e definam as políticas e as medidas objetivas para que tal seja possível, com os investimentos e infraestruturas essenciais, não apenas nas acessibilidades, mas também nos serviços públicos e designadamente na saúde, na educação – e aqui refiro a situação da Escola Secundária de Serpa, bem como da escola de Vila Nova de Bento – na melhoria das condições para a GNR, com o novo posto em Serpa (cujo edifício foi já cedido mediante protocolo), entre muitas outras situações.

Serpa, 18 de junho de 2018

Tomé Pires





## DESENVOLVIMENTO ESTRATÉGICO

### SERVIÇO DE INFORMÁTICA, MODERNIZAÇÃO E QUALIDADE

- Sistema de Gestão de Pessoal – criação da nova Estrutura Orgânica e respetiva afetação de funcionários aos novos Serviços
- Sistema de Gestão de Documentação – Importação da Estrutura Orgânica criada no SGP, criação de serviços necessários à distribuição de documentação e respetiva definição de permissões de leitura e escrita a funcionários;
- Sistema de backups – início do processo de parametrização e instalação do sistema de *backup's*;
- Montagem e apoio à realização de simulacro promovido pela Autoridade Nacional de Proteção Civil;
- Novo contrato manutenção do parque de impressoras do município – abertura e análise de proposta;
- Portal Autárquico e atualização do Portal do Município:
  - Acompanhamento a membros da equipa do projeto juntamente com o SICI;
  - Análise da informação disponível no *site* atual com vista à sua passagem para o Site Autárquico;
  - Carregamento de conteúdos.
- Análise de propostas do procedimento de renovação do serviço de comunicações eletrónicas em fibra ótica de todo o Município;
- Rede *wireless* – receção e análise de novas propostas;
- *WIFI4EU* – Enquadramento da candidatura no projeto existente de rede *wireless* do Município;
- *Storage* – análise e informação para aquisição da nova *storage* que irá permitir um maior armazenamento de informação produzida e recolhida pelo município;
- Sistema de Gestão de Faturação – acompanhamento do processo;
- Acompanhamento e gestão na abertura de procedimentos e na implementação de componentes que integram a candidatura da Modernização Administrativa;
- Registo de Ocorrências – plataforma *Infracontrol* - acompanhamento do processo de implementação e início do processo para a renovação de *software*;
- Acompanhamento da candidatura Serpa Terra Forte - Promoção – Acompanhamento da criação gráfica e implementações *web*;
- Gestão do parque de comunicações do Município;
- Gestão do Parque informático do Município;
- Apoio e acompanhamento e utilizadores/serviços e municípios;
- Elaboração e atualização de requerimentos, formulários e documentação interna e a sua integração e atualização no Sistema de Gestão de Qualidade;
- Manutenção das aplicações ERP AIRC – Atualizações para correções de erros;
- Acompanhamento e gestão de *backups* do Município.
- Análise de serviços disponíveis ao nível de Regime Geral da Proteção de Dados (reuniões de apresentação de serviços e acompanhamento).
- Análise dos produtos de Antivírus com vista a sua futura renovação (*kaspersky* e instalação de nova versão e consola do antivírus existente)

## SERVIÇO DE DESENVOLVIMENTO ESTRATÉGICO

### CENTRO DE APOIO AO DESENVOLVIMENTO ECONÓMICO

- Gestão dos lotes nas ZAE'S de Vila Nova, Pias e Zona Industrial de Serpa
- Gestão dos processos relativos à cedência dos gabinetes no Espaço CADES
- Gestão dos processos relativos à cedência do Salão Polivalente e Pavilhão Multiusos;
- Entrega dos prémios da Campanha Feliz Natal com o Comércio Local (atividade em curso);
- Realização de Missão Empresarial à “Feira Internacional do Queijo de Trujillo” e apresentação de resultados;
- Organização do processo logístico de participação na 35ª Ovibeja;
- Apoio à ação de promoção e venda de produtos locais por ocasião do 25 de abril no Palácio de S. Bento (Rota do Guadiana)
- Elaboração do documento “Serpa – caracterização económica”
- Organização do processo de Certificação dos Mangotes de Aldeia Nova com o selo tradicional.pt
- Apresentação do processo de valorização e internacionalização do queijo Serpa DOP na Escola Superior de Tecnologia e Gestão do IPBeja.
- Participação numa reunião no âmbito do projeto Alentejo Criativo (SIAC), no Musibéria
- Participação no Encontro *Agromed* realizado dia 13, no CADES.
- Realização de uma reunião de trabalho no Parque de Campismo, no dia 20.
  
- Registo de visitantes no Posto de Turismo durante o mês de abril:
  - Portugueses: 269
  - Estrangeiros: 532
  - Total: 801**
- Registo de campistas durante o mês de abril:
  - Portugueses: 99
  - Estrangeiros: 307
  - Total: 406**

### PLANOS, PROJETOS E CANDIDATURAS

- Acompanhamento das candidaturas aprovadas, com a submissão de pedidos de pagamentos.
- Análise e verificação de aviso de abertura de candidaturas
- Submissão de candidaturas:
  - Alentejo 2020- “Expansão da Zona Industrial de Serpa”.
- Preparação de candidaturas a submeter ao Programa Valorizar, designadamente no âmbito das tipologias Valorização do Interior e Sustentabilidade.
- Participação em reuniões externas: (dia 9) *Prominent Med* na CIMBAL;
- Participação em reuniões internas: (dias 13 e 26) eficiência energética; (dia 16) ponto da situação das candidaturas; (dia 27) Programa Valorizar – sustentabilidade.

**Quadro Comunitário de Apoio 2014/2020**  
**Candidaturas Apresentadas e Aprovadas**

	CANDIDATURAS APROVADAS			EXECUÇÃO		
	INVESTIMENTO TOTAL	FEDER/FSE	CMS	PP Efetuados	FEDER Recebido	FEDER a Receber
Mercado Municipal	861.443,58 €	685.163,82 €	176.279,77 €	45.608,40 €	46.100,74 €	-0,00 €
Jardim Municipal	519.699,59 €	410.178,68 €	109.520,92 €	372.777,41 €	298.925,30 €	-0,00 €
Casa da Juventude	54.360,00 €	42.500,00 €	11.860,00 €	9.225,00 €	6.375,00 €	- €
For Tours	100.000,00 €	75.000,00 €	25.000,00 €	- €	- €	- €
UADITURS II	93.333,33 €	70.000,00 €	23.333,33 €	- €	- €	- €
Programa Especifico de Modernização Administrativa do Município de Serpa	373.517,67 €	227.841,96 €	145.673,41 €	52.893,69 €	36.552,55 €	- €
Valorização e Qualificação da Rede Museológica Municipal	667.685,82 €	461.408,90 €	206.276,92 €	102.808,32 €	71.046,39 €	- €
Programa de Requalificação de Infraestruturas Educativas Fase I	167.281,63 €	129.151,59 €	38.130,04 €	123.659,34 €	96.040,26 €	-0,01 €
Programa de Requalificação de Infraestruturas Educativas Fase II	194.191,61 €	99.832,41 €	94.359,20 €	10.221,35 €	3.548,10 €	1.153,51 €
Planos integrados e inovadores de combate ao abandono escolar	300.214,42 €	239.888,00 €	60.326,42 €	- €	- €	- €
Estágios	76.367,04 €	61.475,47 €	14.891,57 €	- €	9.221,32 €	- €
Passadiços do Pulo do Lobo	463.221,29 €	320.259,44 €	142.961,85 €	- €	- €	- €
Serpa Terra Forte - Promoção	346.277,80 €	209.022,98 €	100.567,00 €	124.242,30 €	56.385,00 €	19.372,50 €
Estágios	76.367,04 €	61.475,47 €	14.891,57 €	- €	9.221,32 €	- €
Serpa Acessível	182.625,00€	164.362,50€	18.262,5€	- €	- €	- €
Reabilitação e Modernização do Museu Municipal de Etnografia	166.222,25€	141.288,91	24.933,34€	- €	- €	- €
<b>TOTAL</b>	<b>4.217.593,78 €</b>	<b>3.031.723,24 €</b>	<b>1.149.180,42 €</b>	<b>841.435,81 €</b>	<b>624.194,65 €</b>	<b>20.525,99 €</b>

## MOVIMENTO ASSOCIATIVO, DESPORTO E JUVENTUDE

### • GENTE EM MOVIMENTO

O programa “Gente em Movimento” tem por objetivo a integração da população sénior das localidades de Serpa, Pias, Vale de Vargo, Vila Nova de S. Bento, Vila Verde de Ficalho, Brinches, A-do-Pinto e Vales Mortos nas aulas gratuitas de hidroginástica, ginástica e boccia sénior.

De junho a setembro encerram as aulas de hidroginástica.

À data, o programa conta com 384 pessoas inscritas, 50 do género masculino e 334 do género feminino. A média de idades é de 68 anos.

Número de inscrições por localidade:

Localidade	Total	Género	
		Feminino	Masculino
Serpa	119	94	25
Brinches	26	22	4
Vila Verde de Ficalho	41	36	5
Vila Nova de S. Bento	49	46	3
Vale de Vargo	31	30	1
A-do-Pinto	7	7	0
Santa Iria	21	20	1
Vales Mortos	51	43	8
Pias	39	36	3
<b>TOTAL</b>	<b>384</b>	<b>334</b>	<b>50</b>

Número de participantes por modalidade:

Ginástica	294
Hidro	322
Boccia	129

Frequência das aulas de Ginástica e Hidroginástica no mês de abril:

Localidade	GINÁSTICA N.º participações	N.º aulas	Média frequência	Hidroginástica Nº de participações	Nº aulas	Média de frequência
Serpa	84	3	28	193	12	16
Vila Nova S. Bento	68	4	17	75	6	13
Brinches	44	3	15	38	4	10
V. V. Ficalho	44	3	15	46	3	15
Pias	64	4	16	38	3	13
Vale de Vargo	51	4	13	22	3	7
Vales Mortos	59	3	20	52	4	13
A-do-Pinto	16	4	4	13	3	4
Santa-Iria	42	3	14	38	4	10
<b>Total</b>	<b>472</b>	<b>31</b>	<b>15</b>	<b>515</b>	<b>42</b>	<b>12</b>

Na ginástica, frequentam o projeto ATIVO projeto para os + seniores e /ou participantes com especificidades na abordagem a realizar, 33 inscritos com a seguinte distribuição por localidade:

- Pias – 3
- Brinches – 1



- Serpa – 7
- Vales Mortos – 10
- VV Ficalho – 6
- Vila Nova S Bento – 3
- Vale de Vargo - 3

Frequência das aulas de Boccia no mês de abril:

Localidade	N.º aulas	Nº de participantes	Média frequência
Serpa	7	49	7
Vila Nova de S. Bento	4	22	6
Brinches	3	15	5
Vila Verde de Ficalho	2	13	7
Pias	4	7	2
Vale de Vargo	4	22	6
Vales Mortos	4	41	10
A-do-Pinto	---	---	---
Santa Iria	4	21	5
<b>Total</b>	<b>32</b>	<b>190</b>	<b>6</b>

- **COMPONENTE DE APOIO À FAMÍLIA (CAF)**

Período de execução

Aulas de atividade física (2.ª feira, Pias | 3.ª feira, V. V. Ficalho | 4.ª feira, Serpa | 5.ª feira, Vales Mortos | 6.ª feira, Vila Nova de S. Bento)

Aulas de adaptação ao meio aquático (6.ª feira, Serpa)

*Local*

Freguesias do concelho

Aulas de atividade física desportiva (AFD) e de adaptação ao meio aquático (AMA) para alunos do pré-escolar de Serpa, Pias, Vila Nova de S. Bento, Vales Mortos e Vila Verde de Ficalho. Aguardam-se indicações para iniciar as aulas em Vale de Vargo.

Localidade	Participantes		Aulas	Valores participação	
	Previstos	Efetivos		Média	%
Serpa AFD	150	93	3	31	62%
Serpa AMA	200	94	4	24	47%
Pias	47	36	4	9	77%
V. V. Ficalho	29	26	3	9	90%
Vales Mortos	32	27	4	7	84%
V. N. S. Bento	64	41	4	10	64%
<b>Total</b>	<b>522</b>	<b>317</b>	<b>22</b>	<b>14</b>	<b>61%</b>

- ***Caminhada Solidária “Um Dia Pela Vida”***

Período de execução: 8 de abril

#### **ATIVIDADES APOIADAS/CO-ORGANIZADAS**

- ***TORNEIO DAS FREGUESIAS em Atletismo***

Promotor: ***Associação de Atletismo de Beja***

Período de execução: 14, 15, 21 e 28 de abril

Local: V.V. Ficalho, V.N.S. Bento, V. Vargo e Serpa

Descrição:

A Associação de Atletismo de Beja iniciou este projeto, que pretende ser uma atividade que abranja todas as crianças e jovens das freguesias do concelho de Serpa, a partir dos 7 anos de idade, com carácter informal, com atividades atrativas para estes escalões etários, com o objetivo de:

- Divulgar o Atletismo na população infantil e juvenil de Serpa
- Promover o intercâmbio entre as freguesias do concelho
- Promover o espírito de equipa/freguesia/clube
- Identificar Jovens talentos
- Captar novos jovens para a modalidade

Em cada localidade realizaram-se corridas de velocidade, resistência e lançamento de bola.

No dia 14 realizou-se a terceira fase de apuramento em V.V. Ficalho. A atividade realizou-se no Largo da Igreja e participaram 23 atletas.

No dia 15 foi a vez dos atletas de V.N.S. Bento se qualificarem. A atividade realizou-se no Parque Desportivo e participaram 29 atletas.

Dia 21 realizou-se a fase de apuramento em Vale de Vargo no Parque Desportivo e contou com a presença de 4 atletas. Em Serpa esta atividade realizou-se dia 28 no Parque Desportivo, onde participaram 19 atletas.

- ***TORNEIO REGIONAL DE KARATÉ***

Promotor: ***Academia de Karatê de Serpa***

Período de execução/Local - Dia 7 de abril – pavilhão Carlos Pinhão

Localidade: Serpa

Descrição:

Torneio Regional competitivo de preparação para os campeonatos nacionais. Participaram 60 atletas dos clubes: Serpa, Pias, Vidigueira, Beja, Penedo Gordo, Cuba, Évora e Seixal.

- ***FINAL DA TAÇA DO DISTRITO DE FUTSAL***

Promotor: ***Associação de Futebol de Beja***

Período de execução/Local - Dia 14 de abril – pavilhão Carlos Pinhão

Localidade: Serpa

Descrição:

Jogo de futebol sénior, entre as equipas do Núcleo Sporting de Moura e Núcleo Sporting “Leões de Almodôvar” para atribuição da taça distrito de beja.

- ***TREINO DE HÓQUEI EM PATINS***

Promotor: ***Valença Hóquei Clube***

Período de execução - Dia 21 de abril – Pavilhão do parque desportivo

Localidade: Serpa

Descrição:

Treino da equipa sénior de hóquei em patins do Valença Hóquei Clube que disputa o campeonato nacional da 1ª divisão com o objetivo de divulgar a modalidade. O treino surgiu na sequência de uma visita a Serpa da equipa de Valença.

• **ULTRAMARATONA DE BTT**

*Promotor - OHM SPORTS LDA – Trilhos Vivos*

*Período de execução - Dia 21 de abril*

*Localidade: Concelho de Serpa, Mértola e Espanha*

*Descrição:*

O evento SRP160 é uma prova de Bicicletas de Todo-o-Terreno (BTT), disputada em variadas zonas rurais dos concelhos de Serpa e Mértola e zona fronteiriça de Portugal/Espanha.

Este evento é constituído por uma prova da modalidade do tipo Ultramaratona com cerca de 160 Km de extensão.

Participaram 120 Bttistas de vários locais de Portugal e de Espanha

**Utilizações parques desportivos e Piscinas no mês de abril:**

- Parque Desportivo de Serpa - 1869
- Piscina Coberta de Serpa - 1470
- Pavilhão Carlos Pinhão -1732

## MOBILIDADE E OBRAS MUNICIPAIS

### OBRAS POR ADMINISTRAÇÃO DIRETA

#### OBRAS EM CURSO

- Infraestruturas Zona Sul
- Acesso ao cemitério de Pias
- Jardim de Brinches

Demais trabalhos resultantes de exposições de munícipes.

#### REDE VIÁRIA

##### **TRABALHOS CONCLUÍDOS**

- Reposição de asfalto em Vila Verde de Ficalho
- Reposição de asfalto em Brinches
- Limpeza e corte de ervas no acesso e na zona envolvente da Ermida em Vila Verde de Ficalho
- Limpeza e corte de erva nas entradas de Brinches
- Limpeza e corte de erva nas entradas de Vila Nova de S. Bento
- Reparação de caminhos em A. do Pinto

##### **TRABALHOS EM CURSO**

- Reparação de caminhos na zona de S. Iria até à Vendinha
- Reposição de asfalto em Vale de Vargo
- Limpeza e corte de ervas em A. Do Pinto

### SEGURANÇA E HIGIENE NO TRABALHO

#### **Atividades realizadas:**

- **Coordenação de Segurança em Obra (CSO) de Administração direta:**
  - Infraestruturas na Zona Sul
  - Acesso pedonal ao Cemitério de Pias
- **Coordenação de Segurança em Obra (CSO) de Empreitada:**
  - Obra de Construção da ETAR de A-do-pinto
  - Obra de Requalificação do Jardim Municipal
  - Obra de requalificação da Rua da Ladeira, em Serpa
  - Obra de Remodelação dos Edifícios e área Exterior da Escola Primária e Pré-Primária de Brinches.
  - Obra de Reabilitação e refuncionalização do Mercado Municipal de Serpa.
  - Obra de Conservação na Torre do Relógio em Serpa
  - Obra de requalificação da ETAR de Vales Mortos
- **Preparação e Acompanhamento de eventos**
  - Festas em Honra de Nossa Senhora de Guadalupe
  - Comemorações do 25 de Abril

- **Medidas de Autoproteção**
  - Retificação das MAP's da Musibéria
  - Correção de MAP's da Creche
  - Acompanhamento de manutenção e execução de cadastro de extintores de todos os edifícios camarários.
  
- **Outros**
  - Organização do Fardamento.
  - Propostas de aquisição de EPC's (Equipamentos de Proteção Coletivos) e EPI's (Equipamentos de Proteção Individual)
  - Organização de documentação e registos de segurança.

### SECÇÃO DE ESTALEIRO MUNICIPAL E LOGÍSTICA

- Colocação de sinalética,
- Apoio festas de Vila Verde de Ficalho,
- Apoio festas da Mina da Orada,
- Apoio festas de Brinches,
- Apoio BTT SRP 160,
- Apoio festas de Vila Nova de S. Bento,
- Apoio ao 1º de Maio no Enxoé.

### PROTEÇÃO CIVIL

- Sensibilização dos munícipes face aos diversos riscos (site da autarquia)
- Análise Avaliação Diária de Risco
- Apoio a pedidos internos e de munícipes
- Exercício teste ao Plano Municipal Emergência Proteção civil de Serpa, realizado a 18 abril.

---

## AMBIENTE E SERVIÇOS URBANOS

### SERVIÇO DE ESPAÇOS VERDES

De forma a manter os espaços verdes limpos e aprazíveis, procedeu-se à limpeza e manutenção dos espaços verdes do Concelho e à rega dos mesmos.

Durante o mês de abril, executou-se a limpeza dos canteiros da barreira do forte, canteiros da piscina descoberta de Serpa, canteiro da R. João de Deus, canteiro do Bairro de S. Francisco.

Apoio na obra do jardim de Brinches, na plantação de arbustos e sementeira e relva e prado e apoio na obra de requalificação do jardim municipal, mantendo também a limpeza dos canteiros já plantados.

Manutenção do viveiro municipal e mudança de plantas de vasos.

Limpeza das laranjeiras do Bairro do Forte. Procedeu-se ainda ao abate das árvores secas em Vila Nova de S. Bento (entrada de Serpa) e substituição/plantação de novas árvores.

Apoio no cortejo etnográfico e à festa de Vila Nova de S. Bento. Plantação de flores nas floreiras da Avenida da Paz.

Corte dos relvados em Serpa e limpeza de ervas com roçador no circuito de manutenção.

### CIRCUITO DENDROLÓGICO

#### - SERPA -

Com este circuito pretende-se que os alunos reconheçam e identifiquem árvores que fazem parte da paisagem urbana onde estão inseridos.

O circuito tem início no relvado da Cruz Nova, passando pela Av. N.ª. Sr.ª De Guadalupe, Largo da Cruz Nova, Rua do Vice Alm. António Ladislau Pereira, Largo da GNR e termina na Alameda Abade Correia da Serra.

Mapa com o Circuito Dendrológico

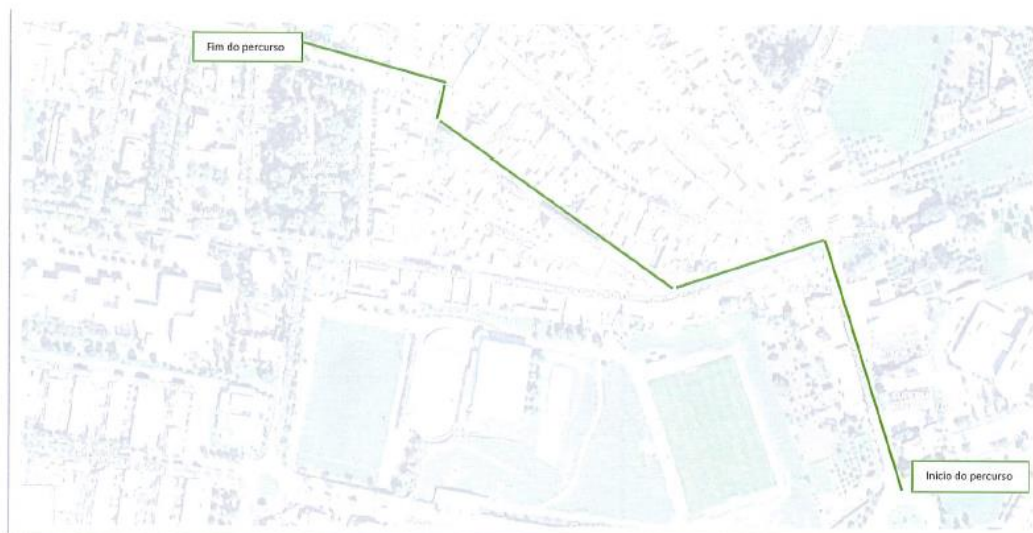

Fichas de identificação de árvores

Local: Relvado da Cruz Nova

Espécie: arbórea

Origem: Austrália

Família: Malvaceae

Nome científico: *Brachychiton populneus*

Nome vulgar: Braquiquito

Dimensões: 8 a 11 metros

Tipo de Folha: Perene

Floração: em forma de sino, rosa pálido, florescem entre Maio-Junho

Época de frutificação: Fruto lenhoso negro e denso

Características: Crescimento rápido. Árvore resistente à seca e ao fogo.

Muito utilizada como árvore ornamental, no entanto, não produz uma grande sombra, devido à forma colunar da copa.



Fichas de identificação de árvores

Local: Av. N<sup>a</sup>. Sr.<sup>a</sup> de Guadalupe

Espécie: arbórea

Origem: Europa oriental

Família: Malvaceae

Nome científico: *Tilia tomentosa*

Nome vulgar: Tilia

Dimensões: 25 metros

Tipo de Folha: caduca

Floração: em cachos, amareladas, utilizadas para chá.

Frutificação: utilizado para chá

Características: Crescimento lento. Árvore utilizada em arruamentos, produz

uma grande sombra, devido à forma da copa arredondada.

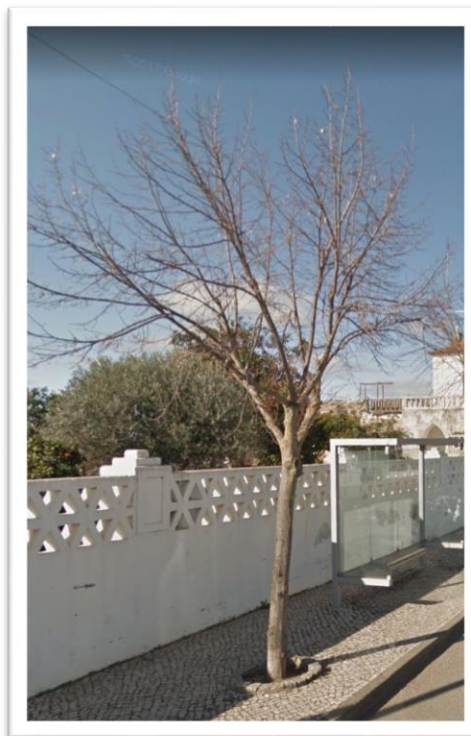

Fichas de identificação de árvores

Local: Largo da Cruz Nova

Espécie: arbórea

Origem: Brasil

Família: Bignoneaceae

Nome científico: *Jacaranda mimosifolia*

Nome vulgar: jacarandá

Dimensões: 10 a 12 metros

Tipo de Folha: semi-persistente

Floração: As flores lilás em cacho são azuis e muito

vistasas, florescem entre Maio-Junho

Frutificação: Fruto lenhoso castanho e denso

Características: Crescimento rápido, ciclo vegetativo de acordo com as estações do ano do país de origem. É uma árvore resistente às condições urbanas pelo que está indicada em plantações de alinhamento.



Fichas de identificação de árvores



Local: R. do Vice Alm. António Ladislau Pereira  
Espécie: arbórea  
Origem: Ásia, sendo cultivada em todos os continentes  
Família: Rutaceae  
Nome científico: *citrus sinensis*  
Nome vulgar: Laranjeira  
Dimensões: 7 a 12 metros  
Tipo de Folha: perene  
Floração: março a abril  
Frutificação: casca glandulosa e ligeiramente rugosa, alaranjado e de polpa adocicada, quando maduro, conhecido por laranja  
Características: Crescimentos rápido, utilizada em arruamentos, jardins, hortas. Os frutos e as flores são utilizados para fins medicinais e estéticos.



#### Fichas de identificação de árvores

Local: Largo da GNR  
Espécie: arbórea  
Origem: América do Sul  
Família: Fabaceae  
Nome científico: *Tipuana tipu*  
Nome vulgar: Tipuana  
Dimensões: 20 a 22 metros  
Tipo de Folha: perene  
Floração: Junho a Agosto  
Frutificação: sem interesse  
Características: Crescimento rápido. Não resiste ao vento. Muito utilizada em parques e jardins pela sua sombra.

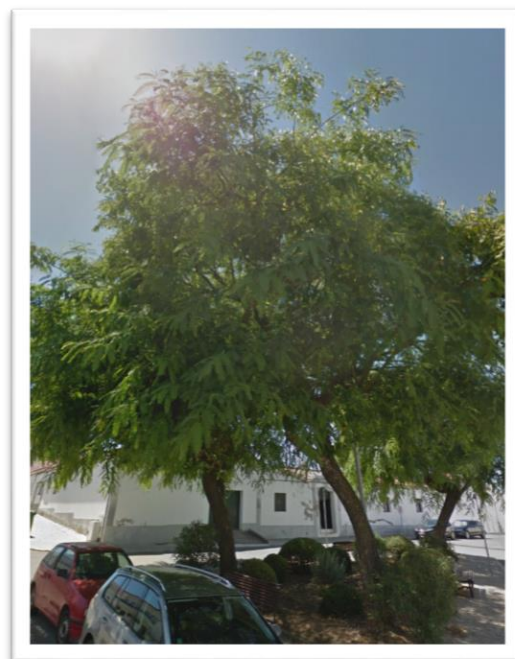

#### Fichas de identificação de árvores

Local: Alameda Abade Correia da Serra

Espécie: arbórea

Origem: mediterrâneo

Família: Oleaceae

Nome científico: *Olea europaea*

Nome vulgar: Oliveira

Dimensões: 18 a 20 metros

Tipo de Folha: perene

Floração: Final do Inverno – primavera

Frutificação: Azeitona

Características: Crescimento lento, árvore de grande longevidade. É utilizada como ornamental, devido aos seus troncos que parecem esculturas, mas também como cultivo para a produção de azeitona, azeite para consumo e para efeitos medicinais e estéticos.

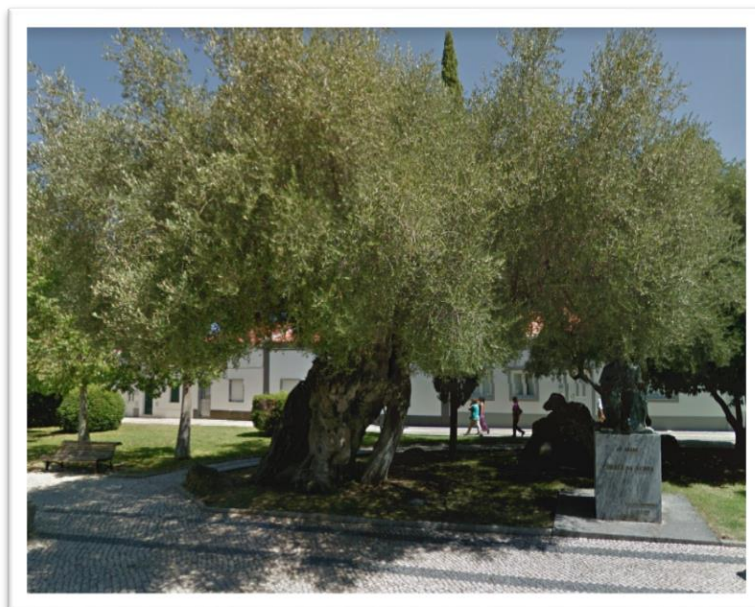

## ÁGUAS E SANEAMENTO

Durante o mês de abril, para além dos acompanhamentos mensais inerentes ao serviço, tais como mudanças de contadores, reparação de ruturas, verificação e reparação de alguns sistemas de rega em Serpa e todo o concelho, execução de novos ramais de água e saneamento, desentupimentos na rede residual, limpeza das ETAR e acompanhamento do PCQA, foram executados outros serviços como acompanhamento da obra da ETAR de A-do-Pinto e de Vales Mortos, trabalhos de manutenção da Rede de Abastecimento de Brinches e Requalificação da Rede de Abastecimento de Serpa.

## AMBIENTE E SERVIÇOS URBANOS

Pedidos de parecer para emissão de Licença Especial de Ruido

Número de Pedidos	Números de Alvarás
Abril	Abril
6	6

Pedidos de parecer para arranque de Olival

Número de Pedidos	Números de pareceres
Abril	Abril
---	49*
	*Transitaram do mês de março

## Acompanhamento de processos de Ambiente e salubridade em Serpa e nas Freguesias

Processos de Ambiente e salubridade em Serpa e nas Freguesias
Abril
- Limpeza Linha de água –Local - VNSBneto - Etar vales Mortos - Fornos de carvão - Lagar de Vale de Vargo - Cooperativa Beja e Brinches -Queijaria Eira da Vila

## Gestão da limpeza de equipamentos Municipais

Numero de Reclamações
Abril
0

## Gestão de limpeza urbana

Numero de Reclamações
Abril
0

## Gestão da recolha de RSU

Tipologia de resíduos	Quantidades entregues (t)
	Abril
20 03 01 (Indiferenciados)	442,84
20 01 01 (papel/cartão)	0,3
20 03 07 (Monstros domésticos)	---

20 01 40 (Metais)	0,34
----------------------	------

## Gestão de resíduos - Parque de Máquinas

Tipologia de resíduos	Quantidades entregues (t)
Materiais ferroso	0,34

## Recolha de resíduos nas freguesias

Tipologia de resíduos	Freguesia/Local	Quantidades entregues
RCD's	Pias e Vale de Vargo	--
Monstros domésticos	Vale de Vargo, Pias e Ficalho	

## Limpeza de resíduos (parque II), incluindo o transporte dos resíduos para a Resialentejo.

Tipologia de resíduos	Quantidades Entregues
--	--

## Limpeza e manutenção do recinto das Eco Hortas (corte de ervas, colocação de composto).

Mensal	26 de Abril
--------	-------------

## Limpeza do recinto da feira

Mercado Mensal	24 Abril
----------------	----------

## Lavagem de contentores

Numero de contentores lavados	Contentores Superfície	Contentores Subterrâneos
	---	---

## Lavagem da Praça da Republica

Lavagem da Praça	---
------------------	-----

## Operação de desbaratização e desratização

Desbaratização/desratização	23 e 24 de Abril
-----------------------------	------------------

## Operações de Deservagem/Monda Química

Deservagem/Monda química	---
--------------------------	-----

## Monotorização de armadilhas mecânicas para captura de pombos urbanos.

Número de pombos capturados	0
-----------------------------	---

## AÇÃO SOCIAL E EDUCAÇÃO

### AÇÃO SOCIAL

#### **PROGRAMA MUNICIPAL DE APOIO À REABILITAÇÃO DA HABITAÇÃO NO CONCELHO (PMARHCS)**

Reunião técnica para avaliação de processos, visita domiciliária e agendamento de assinatura de novo contrato de conclusão de obra. Neste momento encontra-se 7 processos ativos.

#### **CONTRATO LOCAL DE SEGURANÇA - 17 de abril**

Reunião técnica, apresentação do relatório de atividades do CLAIM 1º trimestre

Local: Salão Nobre dos Paços do Concelho, Serpa

#### **TELEASSISTÊNCIA DOMICILIÁRIA**

Instalação de novo aparelho em Vale Vargo,

Visita domiciliária em Santa Iria para avaliação de instalação do serviço. O serviço conta com 17 utentes

#### **ACADEMIA SÉNIOR**

- **Dia 10** – Dentro dos conteúdos programáticos da disciplina música foi feita uma apresentação na Creche Nossa Senhora da Conceição.
- **Dia 11** – No âmbito das disciplinas de Saúde e Bem-estar e Psicologia Positiva, efetuou-se uma visita de estudo ao Centro de Meditação Kadampa Deuachen-Templo para a Paz Mundial e à Quinta da Regaleira.
- **Dia 16** – Comemoração Dia Mundial da Voz - A Importância da Comunicação – Ação apresentada por Vânia Lourenço e Rita valente. “Um olhar sobre o indivíduo surdo e a importância da Língua Gestual”.
- **Dia 23** – Ação sobre INTERNET SEGURA “Sensibilização sobre a segurança na internet e nos dispositivos móveis”. Mesma foi desenvolvida dentro dos conteúdos programáticos da disciplina de informática.
- **Dia 24** - Celebrar “Abril”- Momento de convívio entre os alunos onde foram declamados poemas alusivos à data.

#### **LOJA SOCIAL DE SERPA**

Neste mês foram feitos 32 atendimentos e fornecidos 209 artigos (roupa, sapatos e artigos para o lar).

#### **NLI – NÚCLEO LOCAL DE INSERÇÃO**

No âmbito da representatividade que o município tem com esta entidade, uma técnica do Gabinete de Ação Social e Educação participou nas reuniões periódicas que se realizaram neste mês nos dias 13 e 27. O objetivo é a avaliação e homologação de contratos de inserção a beneficiários de RSI.

#### **CONTENTORES SOLIDÁRIOS**

Recolha de roupa, calçado e brinquedos usados. De acordo com informação da Ultriplo (entidade responsável pela gestão dos mesmos) durante este período foram recolhidas as seguintes quantidades:

Recolhas	Quantidade	Reutilização	Reciclagem	Aterro
Roupa	1113,75Kg	723,94Kg	334,13Kg	55,69Kg
Calçado	148,50Kg	96,53Kg	49,01Kg	2,97Kg
Brinquedos	59,40Kg	51,68Kg	5,94Kg	1,78Kg
Livros	44,55Kg	6,68Kg	37,87Kg	-
Outros	118,80Kg	77,22956,04Kg	35,64Kg	5,94Kg
<b>Total</b>	<b>1485Kg</b>	<b>Kg</b>	<b>462,58Kg</b>	<b>66,38Kg</b>

## EDUCAÇÃO

### AÇÃO SOCIAL ESCOLAR

#### Componente de Apoio à Família – Pré-escolar

No mês de abril beneficiaram deste programa:

Valência / local	Serpa	Vales Mortos	Pias	Vila Nova S. Bento	V. V. Ficalho
Fornecimento Refeições	49 Crianças	10 Crianças	17 Crianças	15 Crianças	12 Crianças
Prolongamento Horário	50 Crianças	8 Crianças	13 Crianças	20 Crianças	11 Crianças

O custo global mensal da autarquia com o fornecimento de refeições aos alunos do pré-escolar foi de **2.400,72 €** com os seguintes valores correspondentes:

Agrupamento de Escolas nº 1 de Serpa			Agrupamento de Escolas nº 2 de Serpa	
Serpa	Vales Mortos	Pias	Vila Nova S. Bento	V.V. Ficalho*
1.140,72 €	246,96 €	399,84 €	352,80 €	260,40 €

\* Refeições fornecidas pelo Centro Social de S. Jorge e N.º, Sr.ª, das Pazes – Vila Verde de Ficalho

Para a execução destas duas valências estão envolvidas 9 funcionárias, (7 em regime de contrato de trabalho e 1 efetiva, 1 protocolada com Junta de Freguesia de Vila Verde de Ficalho).

### PROGRAMA DE GENERALIZAÇÃO DO FORNECIMENTO DE REFEIÇÕES – 1.º Ciclo

No âmbito do Programa de Generalização do Fornecimento de Refeições aos alunos do 1.º Ciclo durante o mês de abril, a autarquia teve um custo de **3.628,19 €** distribuído da seguinte forma:

Agrupamento nº1 de Serpa			Agrupamento nº2 de Serpa
Serpa	Vales Mortos	Pias	Vila Nova S. Bento
1.423,51 €	254,13 €	1.256,34 €	694,21 €

### TRANSPORTES ESCOLARES

Neste mês o transporte escolar foi assegurado pela rodoviária a **321** alunos, e a **64** alunos nos circuitos especiais (transporte de alunos residentes em montes efetuados por viaturas camarárias – 18; e de aluguer - 46), com um custo de:

- Rodoviária: **17.946,94€**
- Viaturas de aluguer: **4.710,34€**

### OUTRAS ATIVIDADES EDUCATIVAS

#### Conselhos Gerais das Escolas

- No dia **19 de abril** pelas 18.00h, realizou-se uma reunião do *Conselho Geral do Agrupamento n.º 2 de Escolas de Serpa*, no espaço da Escola Secundária de Serpa. A reunião teve a seguinte Ordem de Trabalhos:

Ponto um – Tomada de Posse dos elementos cooptados

Ponto dois – Eleição do presidente do Conselho Geral

Ponto três – Outros assuntos

Foi eleita Presidente do Conselho Geral do Agrupamento n.º 2 de escolas de Serpa, a Professora Maria José Madeira.

Em representação da Câmara Municipal de Serpa participaram na reunião. as Vereadoras Odete Borralho e Paula Pais e a Técnica Isabel Pacheco.

- No dia **26 de abril** pelas 18.15h, realizou-se uma reunião do *Conselho Geral do Agrupamento n.º 2 de Escolas de Serpa*, no espaço da Escola Secundária de Serpa. A reunião teve a seguinte Ordem de Trabalhos:

Ponto um – Aprovação da Conta Gerência 2017

Ponto dois – Alteração ao regimento do conselho Geral e ao regulamento Interno

- Ponto três – Aprovação do Plano Anual de Atividades
- Ponto quatro – Aprovação do mapa de férias do Diretor
- Ponto cinco – Outros assuntos

Em representação da Câmara Municipal de Serpa participou na reunião a Vereadora Odete Borrhalho.

#### Projeto DES(COBRE) O TEU CORPO

No âmbito deste projeto foram realizadas 4 Sessões (4, 11, 16, 18) sobre Direitos da Criança, preparação das atividades para o mês de Prevenção dos Maus Tratos, impressão de pósters com resumo das ações em cada freguesia.

#### ECO-ESCOLAS

Término a 16 de abril da Rota pela Floreta, em parceria com as Escolas do concelho.

Participação na reunião do Conselho Eco-Escolas da Escola secundária de Serpa, no dia 19/04.

#### PROJETO CANTE NAS ESCOLAS

Continuidade da atividade de Cante Alentejano junto dos alunos do 3º e 4º ano de escolaridade.

Participação no Cortejo Histórico e Etnográfico de Serpa – Carro do Cante nas Escolas.

Realização e reportagem pela jornalista Kaya Okada da revista japonesa Transit para publicação de um artigo sobre o Cante Alentejano.

Participação do Grupo Juvenil de Vila Nova de S. Bento, no dia 6 de abril, no desfile de Ranchos Corais em Vila Verde Ficalho e no dia 24 de Abril em Vila Nova de S. Bento.

#### PLANO MUNICIPAL DE COMBATE AO INSUCESSO ESCOLAR NO CONCELHO DE SERPA

##### Visitas de Estudo

Neste mês foram apoiadas as seguintes visitas de estudo:

Data	Escola	Itinerário/Visita
09/04	EBI de Lisboa	Lisboa / Teatro “Ulisses” e Colégio Pedro Arrupe
10/04	Escola Secundária Serpa	Alqueva / Barragem de Alqueva
12/04	EBI Pias	Lisboa / Museu de Eletricidade
12/02	EB1 Serpa	Lisboa / Politeama e Oceanário
13/04	EB1 Pias	Lisboa / Lisboa Story Centre
13/04	Escola Secundária Serpa	Lisboa / Lisboa Quinhentista
13/04	EB1 A-doPinto	Beja / Biblioteca Municipal
16/04	EBI de Pias e EB 2,3 Abade Correia da Serra	Tomar e Fátima / Grutas da Moeda
17/04	Escola Secundária Serpa	Sintra / Roteiro Queirosiano
18/04	EBI de Pias e EB 2,3 Abade Correia da Serra	Alqueva e Amareleja / Barragem de Alqueva e Central Fotovoltaica
19/04	Escola Secundária Serpa	Mafra / Palácio Nacional
21/04	Pré-Escolar Serpa	Lisboa / Peça Teatro Aladino
24/04	EB1 Vales Mortos	Alqueva e Amareleja / Barragem Alqueva e Central Fotovoltaica
24/04	EB 2,3 Abade Correia da Serra	Lisboa / Lisboa Story Centre
24/04	Escola Profissional desenvolvimento Rural Serpa	Alter do Chão / Coudelaria de Alter
24/04	EB 2,3 Vila Nova S. Bento	Barrancos / Castelo d Noudar
27/04	EB1 Vila Nova S. Bento	Beja / Ovibeja



#### OUTROS APOIOS COM CEDÊNCIA DE VIATURAS ÀS ESCOLAS:

- **21 e 24 de abril** – transporte do Grupo de Teatro (En)Cena, da Escola Secundária de Serpa, para participação no Encontro Nacional de Teatro escolar em Alcains.
- **28 de abril** – transporte de 5 alunos e um professor, 2 da EBI de Pias e 3 da EB 2.3 Abade Correia da Serra para participação na final do **Concurso Matemático Pangea**, que se realizou na Universidade Nova, em Almada.
- **Apoio ao transporte de alunos com NEE (Necessidades Educativas Especiais)**  
Transporte semanal de 3 alunos do 1º ciclo do ensino básico de Serpa para frequentarem a piscina coberta.
- **Desporto escolar – dia 11 de abril** – transporte de alunos da EBI de Pias para realização e encontro de Futsal em Vila Nova de S. Bento;
- **Desporto escolar – 20 de abril** – transporte de alunos da EB 2,3 Abade Correia da Serra para participação em atividades rítmicas em Santiago do Cacém.

#### CONSERVATÓRIO REGIONAL DO BAIXO ALENTEJO

Participação da Sr<sup>a</sup>. Vereadora Odete Borralho, em representação do Município na Assembleia Geral do Conservatório Regional do Baixo Alentejo, que se realizou no dia 27 de abril, em Beja, com a seguinte ordem de trabalhos:

- 1 – Leitura e aprovação da ata anterior;
- 2 – Informações;
- 3- Apresentação e discussão do relatório de contas referente ao ano de 2017.

#### ESPAÇO INTERNET

Durante este mês foram registados **131 utilizadores** no Espaço Internet de Serpa, todos com a nacionalidade portuguesa.

##### - Apoio no acesso e preenchimento do IRS no portal das finanças

O Espaço Internet disponibilizou, a partir de dia 2 de abril e até 31 de maio, um **serviço gratuito de ajuda ao preenchimento do IRS** de 2017.

Este apoio é essencial para os nossos utilizadores que não têm acesso a computador e/ou internet, sobretudo este ano, em que **deixa de ser possível a entrega do IRS em papel, sendo feita em exclusivo através do portal das finanças**.

Foi prestado apoio a 28 utentes.

Até 31 de Maio todos contribuintes de IRS devem entregar a sua declaração de IRS pela Internet, para tal devem solicitar uma senha no portal das finanças onde tem que preencher o formulário de adesão. Mas se os contribuintes não tiverem um endereço de email não podem preencher o formulário dado que este campo é obrigatório.

O espaço internet apoia os seus utilizadores na criação de uma conta de correio eletrónico assim como no modo de funcionamento.

Foi prestado apoio a 18 utentes.

##### - Pedir senhas de acesso no Portal das Finanças

O Portal das Finanças é uma plataforma essencial para tratar de qualquer assunto fiscal pela Internet, como a entrega do IRS. Mas para aceder é necessário possuir uma senha. O Espaço Internet apoia os utilizadores para efetuarem o registo/ pedido de senha no Portal das finanças, preencher o formulário de adesão, indicando os seus dados pessoais (número de contribuinte, e-mail, telefone e morada fiscal).

Foi prestado apoio a 18 utentes.

##### - Apoio na elaboração de curriculum vitae / cartas de apresentação / cartas de motivação

Apoio aos utilizadores a sites como o Europass para a elaboração de currículos profissionais assim como apoio na elaboração de cartas de apresentação, cartas de motivação e candidaturas espontâneas.

Nesta ação, qualquer pessoa, inscrita ou não no Espaço Internet, poderá solicitar apoio da Técnica do Espaço.

Foi prestado apoio a 18 utentes.

##### - Apoio nos trabalhos escolares

Têm prioridade de acesso aos computadores do espaço internet, estudantes, professores, investigadores e outras pessoas que comprovadamente manifestem urgência na execução de consultas ou pesquisas, principalmente quando tal se destine a trabalhos escolares.

Quando solicitado o espaço internet apoia todos os tipos de trabalhos escolares com aplicação das tecnologias em diversas plataformas.

Foi prestado apoio a 18 utentes.

**- Prova Escolar (Abono de Família para Crianças e Jovens e Bolsa de Estudo)**

Acesso e apoio aos utilizadores Prova Escolar (Abono de Família para Crianças e Jovens e Bolsa de Estudo).

Nesta ação, qualquer pessoa, inscrita ou não no Espaço Internet, poderá aceder ao site Portugal Institucional onde pode efetuar registo, consulta, imprimir comprovativos ou formulários entre outros, com o apoio da Técnica do Espaço.

Foi prestado apoio a 7 utentes.

**- IUC .NET (Liquidação de Imposto Único de Circulação )** Acesso e apoio aos utilizadores IUC. Net (Liquidação do imposto único de Circulação).

Nesta Acção, qualquer pessoa, inscrita ou não no Espaço Internet, poderá proceder à liquidação do Imposto Único de Circulação, com o apoio da Técnica do Espaço.

Foi prestado apoio a 6 utentes.

**- Apoio ao acesso / utilização Sites Institucionais**

Acesso e apoio aos utilizadores a sites institucionais nomeadamente na área da cidadania, estado, politica, trabalho, lei e ordem, cultura, ensino, solidariedade, saúde, finanças , etc..

Nesta acção, qualquer pessoa, inscrita ou não no Espaço Internet, poderá aceder ao site Portugal Institucional (<http://www.1000-x-1000.com/>) onde pode efectuar registo , consulta, imprimir comprovativos ou formulários entre outros,, com o apoio da Técnica do Espaço.

Foi prestado apoio a 6 utentes.

**- Procurar emprego/ Formação através da Internet**

Apoio aos utilizadores no acesso e registo em sites:

<http://www.net-empregos.com/> ; <http://www.indeed.pt/> ; [www.bep.gov.pt/](http://www.bep.gov.pt/); [www.ina.pt](http://www.ina.pt)

Nesta Ação, qualquer pessoa, inscrita ou não no Espaço Internet, poderá aceder, efetuar registo , consulta, imprimir comprovativos ou formulários entre outros , com o apoio da Técnica do Espaço.

Foi prestado apoio a 6 utentes.

**- Pesquisa / Compras/ Pagamentos on-line**

Apoio aos utilizadores na utilização de comércio eletrónico, através do qual os consumidores compram bens ou mercadorias diretamente de um vendedor na Internet sem um serviço intermediário. *Loja online* ou *Loja virtual* evoca a analogia física da compra de produtos ou serviços na loja física e virtual. Nesta ação, qualquer pessoa, inscrita ou não no Espaço Internet, poderá solicitar apoio da Técnica do Espaço para aquisição de bilhetes de avião, aquisição de produtos, pagamento de portagens, acompanhar encomendas on-line entre outros.

Foi prestado apoio a 4 utentes.

**- Apoio no acesso ao jogo ROBLOX**

O Espaço Internet apoia no acesso ao jogo preferido da faixa etária entre os 11 e 14 anos. ROBLOX é um jogo baseado num mundo aberto e multiplataforma, que permite aos jogadores criarem seus próprios mundos virtuais (places) e projetar seus próprios jogos dentro da plataforma digital.

Foi criado pelo fundador e co-fundador David Baszucki e Erik Cassel em 2004

Foi prestado apoio a 17 utentes.

## CULTURA E PATRIMÓNIO

### CULTURA

#### **38.º CORTEJO HISTÓRICO E ETNOGRÁFICO, 1 de abril, Serpa**

Um dos pontos altos das Festas de Nossa Senhora de Guadalupe é o Cortejo Histórico e Etnográfico que, há mais de três décadas, no domingo de Páscoa, recria a evolução histórica do concelho e mostra os usos e costumes locais. Este ano, o evento contou com a participação de 229 figurantes, oito grupos musicais (uma fanfarra, quatro grupos de percussor, dois grupos de cante alentejano e uma banda de charanga), três bandas filarmónicas e onze grupos corais.

#### **COMEMORAÇÕES DO 44.º ANIVERSÁRIO DO 25 DE ABRIL, 24 e 25 de abril, Cineteatro de Serpa**

Na noite de 24 de abril, o Cineteatro Municipal de Serpa acolheu o espetáculo comemorativo do 44.º aniversário do 25 de Abril que, à semelhança de anos anteriores, contou com as participações do “Grupo Coral da Academia Sénior”, do “Grupo Coral e Etnográfico da Casa do Povo de Serpa” e do grupo “Os Ceifeiros de Serpa”. Depois do espetáculo, realizou-se uma arruada pela Banda da Sociedade Filarmónica de Serpa e um espetáculo piro musical junto ao Cineteatro.

No dia 25, tiveram lugar arruadas em Vila Verde de Ficalho, Vila Nova de S. Bento, A-do-Pinto, Vale de Vargo e Brinches com a Banda da Sociedade Filarmónica de Serpa.

#### **APRESENTAÇÃO DA PEÇA DE TEATRO “JANTAR SÓ PARA DOIS”, 21 de abril, Cineteatro de Serpa**

“Jantar só para dois” é uma comédia escrita pelo autor espanhol Santiago Moncada e dirigida pelo encenador Celso Cleto. O espetáculo assinala os 60 anos de carreira de Victor Espadinha.

#### **OFICINA DE EXPRESSÃO PLÁSTICA MÃOS NA MASSA – “BEIJA-ME”, 7 de abril, Biblioteca Municipal de Serpa**

No dia 7 de abril, às 10h30 na Biblioteca Municipal Abade Correia da Serra, foi desenvolvida a oficina “Beija-me”, comemorando o Dia do Beijo (13 abril).

Esta data visa comemorar o ato do beijo e mostrar os benefícios da sua prática. O beijo é um ato comum em várias sociedades, seja como forma de cumprimentar ou saudar alguém ou de demonstrar amor e carinho por outra pessoa.

Foi preparada com antecedência uma base de ação, forrou-se com papel de cenário uma parede em que se desenhou uma menina a enviar um beijo. Foram convidadas as crianças e as famílias a enviar beijinhos de todas as formas, feitos, cheiros, sabores.

N.º participantes: 15 Participantes: 3 adultos e 12 crianças

Materiais envolvidos: Papel de cenário, tintas, recortes.

Divulgação: Cartaz, Agenda Cultural, Correio eletrónico, Facebook

### ATIVIDADES APOIADAS/CO-ORGANIZADAS

#### **35.ª OVIBEJA – PROGRAMA CULTURAL E RECREATIVO NO ESPAÇO DOS MUNICÍPIOS DO BAIXO ALENTEJO, 28 de abril,**

No âmbito do “Programa Cultural e Recreativo no Espaço dos Municípios do Baixo Alentejo”, integrado na 35.ª edição da Ovibeja, o Município de Serpa esteve representado, no dia 28, com o Grupo de Guitarras da Escola do Ribeirinho de Pias.

### **BIBLIOTECA**

#### **ATIVIDADES DESENVOLVIDAS**

##### **“CONTARELOS” - 10,17 e 24 de abril, Sala do Conto**

Animações de leitura que visam fortalecer os laços das crianças com os livros, suscitar-lhes o prazer de ouvirem e de mais tarde, lerem por prazer. Para crianças dos 3 aos 6 anos. Sessões abertas ao público em geral e às crianças que frequentam o prolongamento de horário do Jardim de Infância de Serpa.

N.º de participações: 77

Materiais envolvidos: Livros, projetor vídeo, PC, instrumentos musicais e outros materiais.

Divulgação: SICI- agenda cultural

#### “GOMOS DE TANGERINA” – 14 de abril, Sala de animação de leitura

Sessão mensal de mediação de leitura para pais e filhos com o objetivo de promover a utilização do livro infantil nas famílias. Sessão onde a Biblioteca convida os participantes a se encontrarem com o universo criativo da literatura infantil. Esta sessão teve como objetivo explicar as razões e a natureza dos acontecimentos na revolução de 25 de Abril de 1974. A sessão foi desenvolvida a partir das ilustrações de Susa Monteiro, as reportagens radiofónicas da Praça do Carmo e os arquivos da RTP das mensagens de natal enviadas pelos soldados na guerra colonial e a libertação dos presos políticos.

N.º de participantes:14

Materiais envolvidos: Livros, projetor vídeo, PC.

Divulgação: SICI – Agenda Cultural, Publicitação digital e cartaz.

#### “TAMBÉM QUERO... LER” – mês de abril, Agrupamentos de Escolas N.º 1 e N.º 2 de Serpa (ensino pré-escolar), A-do-Pinto, Brinches, Pias, Serpa, Vale Vargo, Vales Mortos, Vila Nova De São Bento, Vila Verde De Ficalho

O objetivo deste programa é oferecer às crianças em idade pré-escolar, principalmente as distantes da sede de concelho, que não têm a oportunidade de se deslocarem aos serviços do edifício da Biblioteca, a possibilidade de estarem em contato com o que de melhor se produz em termos de livro- álbum infantil. Pretende-se apoiar e consolidar as aprendizagens de crianças em idade pré-escolar através do contato permanente com os livros-álbum para a infância. A estratégia do programa “Também quero...ler!” passa essencialmente por assumir que na base de toda a aprendizagem está a emoção. É essa a chave que ativa o interesse e adesão à vida. A criança aprende quando o seu interesse é suscitado afetivamente...aprende com as atividades que a emocionam. Condições que mais tarde, a prática escolar, muitas vezes refém de uma organização muito centrada no ensinar, no classificar e no distinguir, não proporciona. A criança só adere emocionalmente quando observa que o mediador se diverte com o que está a apresentar. Ao observá-lo a criança tende a fixar-se no que está a acontecer nas sessões e a querer contribuir e participar: “- também quero brincar a isso! *Também quero...ler*”

Num primeiro momento os livros serão mediados e a imaginação desafiada pelas histórias que observam e escutam para lhes captar a curiosidade e incentivar o discurso livre e participativo. As crianças dialogarão sobre as situações observadas no livro álbum e procurarão definir, nas suas palavras, qual o problema/tema em presença. Num segundo momento, com a colaboração do mediador irão explorar, através de vertentes expressivas (recriação dramática, expressão plástica, danças, movimento e jogos) as soluções por eles propostas.

Em todas as sessões procura-se suscitar a participação ativa das crianças, que podem interromper, observar, cantar, rir-se, dançar, brincar e ser. Performances interativas com os alunos do pré-escolar, através da dramatização, do movimento criativo, da improvisação com objetos, da mimica, da música, da dança, da imagem. Brincar o livro! O presente Programa faz parte da Candidatura do Plano Municipal de Combate ao Insucesso Escolar.

N.º de participantes: 419

N.º de sessões: 41 - (27 Telma Saião) + (14 Ermelinda Pepe)

Acompanhamento: Romão Janeiro, Patrícia Romão

Materiais envolvidos: Livros e materiais diversos

## PATRIMÓNIO

### MONTAGEM DO STAND "em Serpa desperta..." na Feira Ovibeja (Beja), abril

Logística, articulação da equipa interna de carpinteiros e eletricista e atendimento no stand da Câmara Municipal de Serpa.

### “SERPA TERRA FORTE – PROMOÇÃO” - Atividades 5 e 6, abril

Acompanhamento do trabalho em curso no âmbito das Atividades 5 e 6 da candidatura conjunta CMS/ADPM com a designação “Serpa Terra Forte – Promoção”: Campanha promocional (folhetos, vídeo e site).

## ARQUEOLOGIA

### RUBRICA “PEÇA DO MÊS”

Elaboração conteúdos da rubrica “Peça do mês” – abril para o “Serpa Informação”.

#### DIA INTERNACIONAL DOS MONUMENTOS E SÍTIOS

Organização de atividade para as comemorações do Dia Internacional dos Monumentos e Sítios. Conferência: Serpis de Serpa. Do mito à lenda.

#### DIA INTERNACIONAL DOS MUSEUS E NOITE EUROPEIA DOS MUSEUS

Elaboração de proposta de atividade para as comemorações do Dia Internacional dos Museus e Noite Europeia dos Museus.

#### EXPOSIÇÕES

Produção de conteúdos e organização da exposição e conferência de homenagem a José Braga.

#### CONFERÊNCIAS, abril

Realização da conferência “Um mundo em mudança. Transformação e diversidade nas sociedades da Idade do Bronze do Sudoeste”, Núcleo Museológico da Rua do Sembrano, Beja

#### PARECERES TÉCNICOS

Elaboração de pareceres técnicos de arqueologia no âmbito do enquadramento em PDM.

#### PEDIDOS EXTERNOS

Apoio à candidatura do projeto “Arte-Factos” à DGArtes.

Acompanhamento do processo de edição das Atas do VIII Encontro de Arqueologia do Sudoeste Peninsular.

Apoio à DRCALENTEJO na organização da exposição “Um novo brilho: A Idade do Bronze”.

Participação em conferência sobre Romanização no Agrupamento de Escolas n.º 2 – Escola D. Manuel I, em Beja

#### DIVULGAÇÃO

Redação de notas de imprensa e textos de divulgação sobre património histórico:

- Dia Internacional dos Monumentos e Sítios – anúncio e balanço
- Balanço do Colóquio “A Reconquista Cristã Entre Tejo e Guadiana”
- Cidade das Rosas – texto de José Leite de Vasconcellos
- Exposição “Um novo brilho. A Idade do Bronze”

#### ANO EUROPEU DO PATRIMÓNIO CULTURAL

- Gestão do carregamento de atividades na plataforma online do Ano Europeu do Património Cultural.

#### ESTATÍSTICAS

##### BIBLIOTECA

##### DADOS ESTATÍSTICOS SOBRE A UTILIZAÇÃO DO(S) SERVIÇO(S)

Total de empréstimos por tipo de documento	CD-Audio	9
	DVD-Vídeo	74
	Monografias	295
	<b>Total</b>	<b>378</b>
Total de empréstimos por escalões etários	0-6 anos	43
	7-9 anos	98
	10-12 anos	18
	13-16 anos	14
	17-20 anos	13
	21-35 anos	38

	36-50 anos	85
	51-65 anos	34
	> 66 anos	35
	<b>Total</b>	<b>378</b>
Total de empréstimos fornecidos ao EIB (Rede de bibliotecas)		9
Total de empréstimos solicitados ao EIB (Rede de bibliotecas)		14
Total de novos utilizadores inscritos		7
Total de eventos do módulo de pesquisa WEB (OPAC) ( <i>pesquisas, renovações, reservas, registo e outros</i> )		93034
Total de visitas para consulta de jornais e revistas		108
Total de sessões nos computadores		199

## CASTELO, MUSEU MUNICIPAL DE ARQUEOLOGIA E MUSEU DE ETNOGRAFIA

	PORTUGUESES	ESTRANGEIROS	TOTAL
CASTELO	1085	759	1844
MMA – Museu Municipal de Arqueologia	365	286	651
ME – Museu de Etnografia	63	35	98

## APROVISIONAMENTO E CONTRATAÇÃO PÚBLICA

### Empreitadas:

Nº	Designação	Adjudicação	Valor da Adjudicação	Observações
Consulta Prévia 5/2018	Empreitada de Remodelação e Certificação das Infraestruturas Elétricas do Complexo das Piscinas de Pias			O procedimento ficou deserto.

Relativamente às empreitadas já abertas e comunicadas anteriormente informa-se o seguinte:

Nº	Designação	Adjudicação	Valor da Adjudicação	Observações
Consulta Prévia 3/2018	Empreitada de Execução de BT, IP e ITUR do Loteamento da Hortinha - Artº 51º, Secção J (2ª Fase), em Serpa	12-04-2018 - Electro Planície, Lda	39.780,80€	<b>Contrato nº 25/2018</b> , assinado a 02-05-2018.
Concurso Público 25/2017	Empreitada de Execução dos Passadiços do Pulo de Lobo			Em apreciação

### Fornecimentos/Serviços:

Nº	Designação	Adjudicação	Valor da Adjudicação	Observações
Consulta Prévia 25/2018	Aquisição de Gasolina Simples 95 Octanas			Está em análise de propostas.
Consulta Prévia 24/2018	Aquisição de Serviços para a Organização e Produção da Feira do Livro			Está em análise de propostas.
Ajuste Direto 23/2018	Aquisição de Serviços para a Realização de 2 sessões da Performance/Instalação "Passagem"			Está em análise de propostas.
Ajuste Direto 22/2018	Aquisição de Serviços Especializados - Recuperação do IVA	03-05-2018 - KPMG & Associados -	20.000,00€	Aguarda Documentos de habilitação

		Sociedade de Revisores Oficiais de Contas, S. A.		
Consulta Prévia 21/2018	Aquisição de Materiais para a Rede de Água Residuais			Em Audiência Prévia
Consulta Prévia 20/2018	Aquisição de Serviços para a Manutenção de Impressoras RICOH	30-04-2018 - Luís Marreiros, Lda	32.454,69€	<b>Contrato nº 26/2018</b> , assinado a 03-05-2018
Consulta Prévia 19/2018	Lavagem de Contentores no Concelho de Serpa			Aguarda Propostas
Consulta Prévia 18/2018	Disponibilização de Linhas de Comunicação em Fibra ótica			Está em análise de reclamação

Relativamente às aquisições de bens e serviços já abertas e comunicadas anteriormente, registaram-se as seguintes alterações:

Nº	Designação	Adjudicação	Valor da Adjudicação	Observações
Ajuste Direto 16/2018	Locação, Montagem e Desmontagem de Iluminações Decorativas para as Festividades da Páscoa e Festas em Honra de Nossa Senhora de Guadalupe	21-03-2018 - JCS - Andores, Iluminações e Palcos de Jacinta Couto Silva	10.900,00€	Aguarda documentos de habilitação (Certidão de não dívida da Segurança Social)
Consulta Prévia 15/2018	Aquisição de Serviços para a Elaboração de Projeto de Operação de Loteamento da Expansão da Zona Industrial de Serpa	04-04-2018 - A1V2 Engenharia & Arquitetura, Lda	50.000,00€	<b>Contrato nº 23/2018</b> , assinado a 11-04-2018
Consulta Prévia 12/2018	Aquisição de Serviços de Assessoria Económico-Financeira	04-04-2018 - Pocalentejo, Lda	38.700,00€	<b>Contrato nº 24/2018</b> , assinado a 13-04-2018



## SERVIÇO DE INFORMAÇÃO, COMUNICAÇÃO E IMAGEM

### Suportes online da CMS geridos pelo SICI e atualizados em permanência:

- Site oficial: [www.cm-serpa.pt](http://www.cm-serpa.pt)
- Facebook: Serpa Terra Forte
- Canal Youtube: [www.youtube.com/user/SerpaCM](http://www.youtube.com/user/SerpaCM)
- Portal do Município <http://portalmunicipal.cm-serpa.pt/default.aspx>
- Calameo (pdfs do Serpa Informação e agenda cultural) <http://pt.calameo.com/publish/books/>

### Edições regulares produzidas pelo SICI:

- Boletim Municipal: Serpa Informação (mensal)
- Agenda Cultural e Desportiva (mensal)
- Informação Balcão Único
- Mupis da cidade de Serpa (mobiliário urbano para informação)
- Notas de Imprensa
- Comunicados
- Newsletters

### Serpa informação n.º 160 e agenda cultural maio 2018

- Elaboração de conteúdos e imagens
- Paginação e preparação para gráfica
- Cintagem e expedição via CTT e eletrónica
- Distribuição nos diretórios
- Conversão de ficheiros para o formato jpg, carregamentos e colocação online
- Elaboração gráfica e impressão dos MUPIs
- Envio da informação/nota de imprensa aos Órgãos de Comunicação Social (OCS), Turismo Alentejo, Agenda Cultural e mailing
- Produção e colocação de agenda em MUPIs
- Newsletter da agenda cultural e desportiva

### Biblioteca Municipal

- Mupis agenda c/ impressão plotter
- Cartaz Gomos de Tangerina
- Carregamento e divulgação online (site e rede social)
- Distribuição de cartazes
- Newsletter

### Jardim Municipal Eng. Pulido Garcia

- Logotipo
- Proposta placas identificação das espécies

### Comemorações do 25 de abril

- Cartazes (todas as localidades)
- Mupis
- Banner facebook
- Letra Grândola Vila Morena – A5

- Expobanner cineteatro
- Carregamento e divulgação online (site e rede social)
- Registo Fotográfico
- Distribuição de cartazes
- Newsletter

#### **Laço Azul**

- Marcadores livros
- Posters com impressão em plotter
- Registo fotográfico

#### **Casa do Cante**

- Registo fotográfico - reunião de trabalhos
- Alterações cartaz exposição António Cunha

#### **Academia Sénior**

- Cartaz “Resgatar a Memória – Famílias Serpenses”
- Carregamento e divulgação online (site e rede social)
- Distribuição de cartazes
- Newsletter

#### **Encontro de Culturas**

- Publicidade revista Voz da Planície – Ovibeja
- Pedido de orçamentos
- Flyer ovibeja

#### **Dia Internacional dos Monumentos e Sítios**

- Cartaz
- Convite
- Carregamento e divulgação online (site e rede social)
- Distribuição de cartazes
- Newsletter

#### **Teatro “Jantar para dois”**

- Alterações ao Cartaz + impressão
- Mupi cineteatro
- Carregamento e divulgação online (site e rede social)
- Distribuição de cartazes
- Newsletter

#### **Desporto**

- Cartaz “Escalada das Azenhas”
- Cartaz “Rota das Azenhas”
- Cartaz “Vamos Conhecer o Concelho...a pé”
- Cartaz “Treino de Hóquei em Patins”
- Carregamento e divulgação online (site e rede social)
- Distribuição de cartazes
- Newsletter
- Registo fotográfico de algumas iniciativas

#### Fórum Jovem

- Grafismo: Cartaz, tela dos oradores, indentificadores de mesa e muppi
- Carregamento e divulgação online (site e rede social)
- Distribuição de cartazes
- Newsletter
- Levantamento Fotográfico

#### Novo Website da Câmara Municipal de Serpa

- Edição de Textos
- Edição de Imagens
- Carregamento de conteúdos

#### Notas de Imprensa

- A Câmara Municipal de Serpa associou-se mais uma vez às comemorações do Dia Internacional dos Monumentos e Sítios, celebrado a 18 de abril, sob o tema “Património: de geração para geração”.
- O Dia da Liberdade voltou a ser comemorado no concelho de Serpa com diversas iniciativas a realizar na cidade e em várias localidades do concelho, nos dias 24 e 25 de abril.
- O Município de Serpa, no âmbito do desenvolvimento económico e turístico, promoveu uma visita à Feira do Queijo de Trujillo no dia 28 de abril.
- Uma milícia de besteiros, oriunda de Serpa, pode ter estado nos primórdios do Exército português, bem como na preservação daquilo que hoje são as fronteiras do nosso País.
- O município de Serpa, promove a 15.ª edição do Encontro de Culturas, nos próximos dias 7, 8, 9 e 10 de junho, desta feita com espetáculos confirmados de Tito Paris, acompanhado por Paulo Gonzo, Don Kikas e Biah Vasconcelos (dia 7), Tiago Bettencourt (dia 8) e The Gift (dia 9).
- A missão empresarial que a Câmara Municipal de Serpa levou a Trujillo, para visitar uma das mais importantes feiras de queijo de Espanha, no passado sábado, dia 28, foi um sucesso.

#### Comunicados

- O Executivo da Câmara Municipal de Serpa esteve na quarta-feira, dia 11 de abril, na Hortinha, às 9h30 e na Mina da Orada, a partir das 11h00, para visita às localidades.
- O Executivo da Câmara Municipal de Serpa esteve em Vale de Vargo no dia 2 de maio, quarta-feira, para uma reunião com a Junta de Freguesia a que se seguirá uma visita à localidade.
- O Município informou os munícipes que a empresa Águas Públicas do Alentejo procedeu à instalação do *caudalímetro* à saída do reservatório de Brinches.

#### Diversos

- Atualização dos conteúdos genéricos e obrigatórios para o site da Câmara Municipal e atualização da rede social Facebook (Serpa Terra Forte e enRede), Balcão Único e Portal do Munícipe.
- Design Gráfico: Impressões dos cartões de identificação da Proteção Civil, exposição 25 de abril, impressões: triplico, marcadores de livros e flyer da campanha *Não Abandone o Seu Animal*, Cartaz 1.º de Maio, dia do Trabalhador, faixa Produtores de Agricultura Biológica para a Ovibeja, placas da Junta de Freguesia de Vila Nova de S. Bento, placa de comunicação da expansão da zona industrial de Serpa, publicidade para a PAX(Ovibeja).
- Distribuição: atualização de mupis e reposição de materiais de divulgação nas unidades de restauração, cafés e hotelaria do concelho.
- Registo Fotográfico: obras no Concelho e reuniões às freguesias, BTT ultramaratona SRP, treino hóquei equipa Valência, Festas das Santas Cruzes, Festas de Serpa, Festas de Vila Verde de Ficalho.



## DESENVOLVIMENTO ESTRATÉGICO

### SERVIÇO DE INFORMÁTICA, MODERNIZAÇÃO E QUALIDADE

- RGPD – Participação em *workshops* de apresentação do regulamento;
- Análise de serviços disponíveis ao nível de Regime Geral da Proteção de Dados (reuniões de apresentação de serviços e acompanhamento).
- Instalação de fibra na plataforma de comunicações da PT
- Sistema de *backups* – arranque o novo sistema de backup
- Novo Sistema de Registo de Assiduidade - Instalação e configuração da plataforma
- Arranque do Novo contrato manutenção do parque de impressoras do município
- Sistema de Controlo de Empreitadas – formação e reorganização de procedimentos
- Portal Autárquico e atualização do Portal do Município –
  - Acompanhamento e membros da equipa do projeto juntamente com o GICI;
  - Análise da informação disponível no *site* atual com vista à sua passagem para o Site Autárquico;
  - Carregamento de conteúdos.
- Rede *wireless* – receção e análise de novas propostas.
- WIFIFOREU – registo na Plataforma
- *storage* – análise e informação para aquisição da nova *storage* que irá permitir um maior armazenamento de informação produzida e recolhida pelo município ;
- Análise dos produtos de antivírus com vista a sua futura renovação
- Sistema de Gestão de Faturação – acompanhamento do processo
- Acompanhamento e gestão na abertura de procedimentos e na implementação de componentes que integram a candidatura da Modernização Administrativa.
- Registo de Ocorrências – plataforma *Infracontrol* - acompanhamento do processo de implementação e início do processo para a renovação de software.
- Acompanhamento da candidatura Serpa Terra Forte - Promoção – Acompanhamento da criação gráfica e implementações web;
- Gestão do parque de comunicações do Município;
- Gestão do Parque informático do Município;
- Apoio e acompanhamento e utilizadores/serviços e munícipes;
- Elaboração e atualização de requerimentos, formulários e documentação interna e a sua integração e atualização no Sistema de Gestão de Qualidade;
- Manutenção das aplicações ERP AIRC – Atualizações para correções de erros;
- Acompanhamento e gestão de *backups* do Município.

### CENTRO DE APOIO AO DESENVOLVIMENTO ECONÓMICO

- Organização da informação e dos processos relativos às ZAE de Vila Nova, Pias e Zona Industrial de Serpa
- Gestão dos processos relativos à cedência dos gabinetes no Espaço CADES
- Gestão dos processos relativos à cedência do Salão Polivalente e Pavilhão Multiusos;
- Conclusão do processo relativo à Campanha Feliz Natal com o Comércio Local (entrega dos prémios)
- Certificação dos “Mangotes de Aldeia Nova” com o selo “tradicional.pt” no *site* da Direção Regional de Agricultura e Desenvolvimento Rural e divulgação no *facebook* “ Serpa Terra Forte”
- Participação na reunião da Comissão Executiva da candidatura do Montado a Património Mundial, na CIMBAL em Beja e envio de relatório;
- Sessão sobre o Parque Natural do Vale do Guadiana promovida pelo NATURAL.PT e pela ADPM, realizada no CADES, no dia 8 de maio.
- Apresentação de proposta para a certificação com regime de qualidade, para as queijadas de requeijão de Serpa;
- Participação no 10º aniversário da CEBAL, no Dia da Transferência de Tecnologia, com um programa dedicado à fileira do queijo;
- Reunião na ADPM, no dia 17 de maio, cujo tema foi “Estruturação do Produto no PNVG”;
- Reunião com a Caixa Geral de Depósitos, tendo em vista o agendamento de reunião com os empresários;

- Participação numa reunião dia 29, no Ministério da Agricultura, com os secretários de estado, sobre a abertura de um aviso destinado aos Centros de Competências;
- Identificação de mecanismos de financiamento para o setor do turismo

Visitantes que passaram pelo Posto de Turismo:

Portugueses = 261  
Estrangeiros = 719  
TOTAL = 980

Utilizadores do Parque de Campismo:

Portugueses = 59  
Estrangeiros = 473  
TOTAL = 532

### SERVIÇO DE DESENVOLVIMENTO ESTRATÉGICO - PLANOS, PROJETOS E CANDIDATURAS

- Acompanhamento das candidaturas aprovadas, com a submissão de pedidos de pagamentos (ver mapa)
- Análise e verificação de aviso de abertura de candidaturas
- Submissão de candidaturas:
  - INTERREG ATLANTIC AREA, projeto designado de FACE – Rota Europeia das tradições, da música (cante), da língua e das artes performativas (projetos no âmbito do Cante Alentejano)
- Preparação de candidaturas a submeter ao Programa Valorizar (designadamente no âmbito das tipologias Valorização do Interior e Sustentabilidade) e ao **Pacto para o Desenvolvimento e Coesão Territorial**, na Prioridade de Investimento 9.7. - equipamentos sociais;
- Participação em reuniões internas sobre o ponto da situação das candidaturas aprovadas e a elaborar;
- Gestão do processo relativo à candidatura aprovada no programa 365 do Turismo Alentejo-Ribatejo, designadamente a criação de um *microsite* para promoção da Feira do Queijo;
- Participação numa reunião sobre o Programa LIFE, na CIMBAL.

## Quadro Comunitário de Apoio 2014/2020

## Candidaturas Apresentadas e Aprovadas

	CANDIDATURAS APROVADAS			EXECUÇÃO		
	INVESTIMENTO TOTAL	FEDER/FSE	CMS	PP Efectuados	FEDER Recebido	FEDER a Receber
Mercado Municipal	861.443,58 €	685.163,82 €	176.279,77 €	45.608,40 €	46.100,74 €	0
Jardim Municipal	519.699,59 €	410.178,68 €	109.520,92 €	372.777,41 €	298.925,30 €	0
Casa da Juventude	54.360,00 €	42.500,00 €	11.860,00 €	9.225,00 €	6.375,00 €	- €
For Tours	100.000,00 €	75.000,00 €	25.000,00 €	- €	- €	- €
UADITURS II	93.333,33 €	70.000,00 €	23.333,33 €	- €	- €	- €
Programa Específico de Modernização Administrativa do Município de Serpa	373.517,67 €	227.841,96 €	145.673,41 €	52.893,69 €	36.552,55 €	- €
Valorização e Qualificação da Rede Museológica Municipal	667.685,82 €	461.408,90 €	206.276,92 €	102.808,32 €	71.046,39 €	0€
Programa de Requalificação de Infraestruturas Educativas Fase I	167.281,63 €	129.151,59 €	38.130,04 €	123.659,34 €	96.040,26 €	0
Programa de Requalificação de Infraestruturas Educativas Fase II	194.191,61 €	99.832,41 €	94.359,20 €	8.503,10 €	2.087,59 €	1.153,50 €
Planos integrados e inovadores de combate ao abandono escolar	300.214,42 €	239.888,00 €	60.326,42 €	- €	27.001,24 €	- €
Estágios	76.367,04 €	61.475,47 €	14.891,57 €	- €	9.221,32 €	- €
Passadiços do Pulo do Lobo	463.221,29 €	320.259,44 €	142.961,85 €	- €	- €	- €
Serpa Terra Forte - Promoção	346.277,80 €	209.022,98 €	100.567,00 €	124.242,30 €	56.385,00 €	19.372,50 €
Estágios	76.367,04 €	61.475,47 €	14.891,57 €	- €	9.221,32 €	- €
Serpa Acessível	182.625,00€	164.362,50€	18.262,5€	- €	- €	- €
Reabilitação e Modernização do Museu Municipal de Etnografia	166.222,25€	141.288,91	24.933,34€	- €	- €	- €
<b>TOTAL</b>	<b>4.476.585,82 €</b>	<b>3.398.850,13 €€</b>	<b>1.207.267,84 €</b>	<b>841.435,81 €</b>	<b>651.195,89 €</b>	<b>20.525,99 €</b>

## MOVIMENTO ASSOCIATIVO, DESPORTO E JUVENTUDE

### SETOR DE DESPORTO

#### GENTE EM MOVIMENTO

O programa “Gente em Movimento” tem por objetivo a integração da população sénior das localidades de Serpa, Pias, Vale de Vargo, Vila Nova de S. Bento, Vila Verde de Ficalho, Brinches, A-do-Pinto e Vales Mortos nas aulas gratuitas de hidroginástica, ginástica e boccia sénior.

De junho a setembro encerram as aulas de hidroginástica.

À data, o programa conta com 385 pessoas inscritas, 51 do género masculino e 334 do género feminino. A média de idades é de 68 anos.

O número de inscrições por localidade é o seguinte:

Localidade	Total	Género	
		Feminino	Masculino
Serpa	119	94	25
Brinches	26	22	4
Vila Verde de Ficalho	41	36	5
Vila Nova de S. Bento	49	46	3
Vale de Vargo	32	30	2
A-do-Pinto	7	7	0
Santa Iria	21	20	1
Vales Mortos	51	43	8
Pias	39	36	3
<b>TOTAL</b>	<b>385</b>	<b>334</b>	<b>51</b>

O número de participantes por modalidade é o seguinte:

Ginástica	295
Hidro	323
Boccia	129

Frequência das aulas de Ginástica e Hidroginástica no mês de Maio:

Localidade	GINÁSTICA N.º participações	N.º aulas	Média frequência	Hidroginástica Nº de participações	Nº aulas	Média de frequência
Serpa	90	3	30	126	9	14
Vila Nova S. Bento	45	3	15	72	7	10
Brinches	51	3	17	29	3	10
V. V. Ficalho	54	3	18	43	3	14
Pias	42	3	14	44	4	11
Vale de Vargo	45	3	15	39	4	10
Vales Mortos	77	4	19	35	3	12
A-do-Pinto	11	2	6	16	3	5
Santa-Iria	53	4	13	27	3	9
Total	468	28	17	431	39	11

Na ginástica frequentam o projeto ATIVO projeto para os + seniores e /ou participantes com especificidades na abordagem a realizar) 33 inscritos com a seguinte distribuição por localidade:

- Pias – 3
- Brinches – 1
- Serpa – 7



- Vales Mortos – 10
- VV Ficalho – 6
- Vila Nova S Bento – 3
- Vale de Vargo - 3

Frequência das aulas de Boccia no mês de maio:

Localidade	N.º aulas	Nº de participantes	Média frequência
Serpa	7	46	7
Vila Nova de S. Bento	3	16	6
Brinches	4	24	6
Vila Verde de Ficalho	3	18	6
Pias	4	3	1
Vale de Vargo	3	20	7
Vales Mortos	3	20	7
A-do-Pinto	---	---	---
Santa Iria	3	15	5
<b>Total</b>	<b>30</b>	<b>162</b>	<b>6</b>

#### COMPONENTE DE APOIO À FAMÍLIA (CAF)

Aulas de atividade física (2.ª feira, Pias | 3.ª feira, V. V. Ficalho | 4.ª feira, Serpa | 5.ª feira, Vales Mortos | 6.ª feira, Vila Nova de S. Bento)

Aulas de adaptação ao meio aquático (6.ª feira, Serpa)

Local - Freguesias do concelho

Aulas de atividade física desportiva (AFD) e de adaptação ao meio aquático (AMA) para alunos do pré-escolar de Serpa, Pias, Vila Nova de S. Bento, Vales Mortos e Vila Verde de Ficalho. Aguardam-se indicações para iniciar as aulas em Vale de Vargo.

Localidade	Participantes		Aulas	Valores participação	
	Previstos	Efetivos		Média	%
Serpa AFD	250	209	5	42	62%
Serpa AMA	150	80	3	27	53%
Pias	52	35	4	9	67%
V. V. Ficalho	48	43	4	11	90%
Vales Mortos	24	21	3	7	88%
V. N. S. Bento	48	39	3	13	81%
<b>Total</b>	<b>572</b>	<b>427</b>	<b>22</b>	<b>19</b>	<b>75%</b>

#### JORNADAS SÉNIOR

No âmbito das Jornadas Sénior foram dinamizadas pelo setor de desporto, com a participação dos utentes do programa Gente em Movimento, as seguintes atividades:

Dia 21 de maio – No período da manhã, a abertura com programa de Danças Tradicionais. Foram apresentadas 6 danças diferentes (Regadinho – pelas classes de Ficalho e Vale de Vargo, Tia Anica – pelas classes de Vila Nova e A do Pinto, Malhão – pelas classes de Vales Mortos e Santa Iria, O Senhor Vinho – pelas classes de Pias e Brinches, A Erva Cidreira – pela classe de Serpa e a Patuscada – com todas as classes em simultâneo). Participaram 130 atletas de todo o concelho.

À tarde realizou-se um torneio de Boccia Sénior, no pavilhão Carlos Pinhão – participaram 60 atletas.

Noa dia 22 de maio, realizaram-se 2 aulas de ginástica, uma para os utentes da Fundação Viscondes de Messangil (Pias), com 26 participantes e outra aula em Vale de Vargo para os utentes da Flôr do Enxoé, com 9 participações. (alguns eram utentes do Lar de S. Bento- Vila Nova)

No dia 23 de maio – ente as 9 e as 12 horas realizara-se os Jogos Aquáticos, com participantes de todo o concelho. Registaram-se 112 participações.

Período de execução - 21 a 25 de Maio

### SEMANA DA CRIANÇA

Nos dias 28, 29 e 30 de maio realizaram-se jogos infantis e dinâmicas com música, referente à celebração da Semana da Criança. Estas atividades foram destinadas aos alunos da Creche e pré-escolar do concelho de Serpa. Participaram nestas atividades 256 alunos.

### ATIVIDADES APOIADAS/CO-ORGANIZADAS

#### TORNEIO REGIONAL DE KARATE-DO

Participaram 68 atletas em representação de 6 clubes.

Promotor (es) - Escola de Karaté de Vila Nova de S.Bento

Período de execução/Local - 5 de maio, Vila Nova de S. Bento

#### X ESCALADA DE S. GENS

Com organização do Município de Serpa em colaboração com a Associação de Atletismo de Beja, realizou-se no dia 6 de maio, pelas 10 horas em Serpa a X Escalada de S. Gens em atletismo. Participaram 140 atletas e 9 equipas, nas várias provas do programa, em representação dos clubes: Beja Atlético Clube, NAR de Messejana, Núcleo Desportivo e Cultural de Odemira, Academia de Atletismo de Ferreira do Alentejo, SportingClube de Cuba, Clube Pedro Pessoa, Futebol Clube Castrense, Casa do Povo de S. Luis e Sociedade Recreativa e Desportiva Entradense.

#### Final do TORNEIO DAS FREGUESIAS em Atletismo

Promotor (es) - Município de Serpa, Juntas de Freguesias do Concelho e Associação de Atletismo de Beja

Período de execução/Local - 6 de maio, Serpa

A final do torneio das Freguesias realizou-se no Parque do Centro Coordenador de Transportes de Serpa, em simultâneo com a realização da X Escala de S. Gens. Participaram representantes da União de freguesias de Vila Nova de S. Bento, Vila Verde de Ficalho, União de Freguesias de Serpa (Salvador e Santa Maria). Faltaram as freguesias de Brinches e Pias.

A atividades envolveu um elemento da AABeja e quatro técnicos da CM de Serpa e contou com muita participação dos encarregados de educação.

Participaram um total de 59 atletas divididos pelos seguintes escalões: 29 benjamins, 5 infantis, 2 iniciados e 2 juvenis.

#### JOGOS MUNICIPAIS

Período de execução/Local:

26 de maio a 3 de junho

Todo o concelho

Jogos desportivos populares, abertos à participação de todos os municípios. Registaram-se este ano 856 participações, distribuídas por 23 diferentes modalidades (ver quadro)

MODALIDADE	PARTICIPAÇÕES
ANDEBOL	53
BASQUETEBOL	28
BILHAR	12
BOCCIA	60
BTT	30
CAMINHADA	105

COLUMBOFILIA	70
CICLOTURISMO	10
DANÇA	55
EQUITAÇÃO	24
FUTSAL	36
FUTEBOL 5	33
GINASTICA	45
KARATÉ	50
SUECA	44
SNOOKER	24
MALHA	24
NATAÇÃO	28
PATINAGEM ARTISTICA	15
TÊNIS DE MESA	36
TRUCO	42
VOLEIBOL	12
ZUMBA	20
<b>TOTAL</b>	<b>856</b>

Promotor: Câmara Municipal de Serpa, Juntas de Freguesia do Concelho e Movimento Associativo Concelhio

#### UTILIZAÇÕES PARQUES DESPORTIVOS E PISCINAS:

Total de utilização do mês de maio 2018 - **5.320**

Parque Desportivo de Serpa - 1966

Piscina Coberta de Serpa - 1520

Pavilhão Carlos Pinhão -1834

## MOBILIDADE E OBRAS MUNICIPAIS

### OBRAS POR ADMINISTRAÇÃO DIRETA

#### TRABALHOS CONCLUÍDOS

- Remodelação dos gabinetes no Cineteatro de Serpa
- Colocação de tampas de infraestruturas de telecomunicações no Loteamento zona nascente
- Reparação de passeio na Rua Dr. Edgar Pires Valadas (Serpa)
- Reparação do muro - Rua do Vice Almirante António Ladislau Parreira (Serpa)
- Reparação de infiltrações no 1º Piso do Edifício Musibéria
- Reparação do teto da sala polivalente da Biblioteca Abade Correia da Serra
- Empreitada de pavimentação em calçada da Rua das Flores, em Brinches
- Reparação de pavimento Rua Sidónio Pais (Pias)

#### TRABALHOS EM CURSO

- Pintura do Edifício da Piscina coberta
- Manutenção do Edifício da Piscina Descoberta
- Requalificação do passeio na Rua das flores (Brinches)
- Acesso ao cemitério de Pias 1ª fase
- Rua soldados de Portugal (Pias) - infraestruturas pluviais

### REDE VIÁRIA

#### TRABALHOS CONCLUÍDOS

- Reparação de caminhos em A-do-Pinto
- Reparação de caminhos na zona da Cruz da Cigana (com início na EM 519)
- Reparação de caminhos na zona de S. Iria até à Vendinha
- Reposição de asfalto em Vila Verde de Ficalho
- Reposição de asfalto em Brinches

#### TRABALHOS EM CURSO

- Reparação do caminho de acesso ao Monte da Caveira (Turismo Rural) na zona do Karting (com início na EM 522)
- Reposição de asfalto na EM 519
- Limpeza e corte de ervas na EM 519

### SEGURANÇA E HIGIENE NO TRABALHO

#### Atividades realizadas:

- **Coordenação de Segurança em Obra (CSO) de Administração direta:**
  - Acesso pedonal ao Cemitério de Pias
  - Execução de rede de drenagem pluvial na Rua Soldados de Portugal em Pias
  - Reparação de pavimento na EM 519
- **Coordenação de Segurança em Obra (CSO) de Empreitada:**
  - Obra de Construção da ETAR de A-do-Pinto
  - Obra de Requalificação do Jardim Municipal
  - Obra de Remodelação dos Edifícios e área Exterior da Escola Primária e Pré-Primária de Brinches.
  - Obra de Reabilitação e refuncionalização do Mercado Municipal de Serpa.
  - Obra de Conservação na Torre do Relógio em Serpa

- 
- Obra de requalificação da ETAR de Vales Mortos
  - Obra de Execução de Calçadas no Concelho – Rua da Flores em Brinches
  
  - **Execução de Plano de Segurança e Saúde em Projeto:**
    - Empreitada de retificação e certificação das Instalações Elétricas e Conclusão das instalações e equipamentos mecânicos de AVAC do Salão Polivalente de A-do-Pinto
  
  - **Preparação e Acompanhamento de eventos**
    - Encontro de Culturas
  
  - **Medidas de Autoproteção**
    - Retificação das MAP's da Musibéria
    - Correção de MAP's da Creche
  
  - **Outros**
    - Organização do Fardamento.
    - Propostas de aquisição de EPC's e EPI's.
    - Organização de documentação e registos de segurança.

## LOGÍSTICA

- Apoio à Festa das Santas Cruzes em Vila Nova de S. Bento
- Apoio à Festa de São Sebastião em Vale de Vargo
- Apoio à Festa de Nossa Senhora de Fátima em A-do-Pinto
- Apoio à Escalada de S. Gens
- Apoio à FLIS - Festa do livro
- Apoio ao Evento Jornadas Seniores
- Apoio ao Evento Encontro de Culturas

## PROTEÇÃO CIVIL

- Sensibilização dos munícipes face aos diversos riscos (site da autarquia)
- Análise Avaliação Diária de Risco
- Apoio a pedidos internos e de munícipes

## AMBIENTE E SERVIÇOS URBANOS

Pedidos de parecer para emissão de licença Especial de Ruído

Número de Pedidos	Números de Alvarás
4	4

Pedidos de parecer para arranque de Olival

Número de Pedidos	Números de pareceres
25	39*

\*Transitaram do mês anterior

Acompanhamento de processos de Ambiente e salubridade em Serpa e nas Freguesias

Processos de Ambiente e salubridade em Serpa e nas Freguesias
Maio
- Etar vales Mortos - Fornos de carvão - Lagar de vale de vargo - Cooperativa beja e Brinches -Queijaria Eira da Vila

Gestão da limpeza de equipamentos Municipais

Número de Reclamações
0

Gestão da limpeza urbana

Número de Reclamações
1 (E6924/2018)

Gestão da recolha de RSU

Tipologia de resíduos	Quantidades entregues (t)
	Maio
20 03 01 (Indiferenciados)	621,06

20 03 07 (Monstros domésticos)	0,16
-----------------------------------	------

## Recolha de monos em particulares

N.º Pedidos solicitados	N.º Pedidos concluídos	Tipologia Recolhida
19	19	Ramagens/Monos e REES/s

## Gestão de resíduos - Parque de Máquinas

Tipologia de resíduos	Quantidades entregues (t)
--	--

## Recolha de resíduos nas freguesias

Tipologia de resíduos	Freguesia/Local	Quantidades entregues
RCD's	ZAE Serpa	--
Monstros domésticos	Vale de Vargo, Pias e Ficalho	

## Limpeza de resíduos (parque II), incluindo o transporte dos resíduos para a Resialentejo.

Tipologia de resíduos	Quantidades Entregues
--	--

## Limpeza e manutenção do recinto das Eco Hortas (corte de ervas, colocação de composto).

Mensal	---
--------	-----

## Limpeza do recinto da feira

Mercado Mensal	22 de maio
----------------	------------

## Lavagem de contentores

Número de contentores lavados	Contentores Superfície	Contentores Subterrâneos
	-	-

## Lavagem da Praça da Republica

Lavagem da Praça	---
------------------	-----

## Operação de desbaratização e desratização

Desbaratização/desratização	---
-----------------------------	-----

## Operações de Deservagem/Monda Química

Deservagem/Monda química	Recinto da Feira Parque Desportivo
--------------------------	---------------------------------------

## Monotorização de armadilhas mecânicas para captura de pombos urbanos.

Número de pombos capturados	0
-----------------------------	---

## Outras Atividades

- Jornadas da Biodiversidade;
- Processo de auditoria e certificação energética do edifício municipal de serviços, situado na Rua da Cadeia velha.

**ESPAÇOS VERDES**

Tendo em conta a importância que os espaços verdes têm na função ecológica, paisagística e recreativa, propiciando a melhoria da qualidade estética, funcional e ambiental do meio onde se inserem, a Câmara Municipal de Serpa tem mantido os seus espaços aprazíveis, dispersos pelas freguesias do Concelho.

Não sendo um trabalho finalizado, mas sim um empenho que está em contínuo crescimento, preconiza-se a constante manutenção destes locais.

Os espaços verdes deste concelho, para além de serem ecologicamente importantes, têm uma elevada importância no embelezamento deste concelho. Estes locais permitem:

- . Contribuir para a autenticidade da vegetação autóctone local, bem como a identidade local;
- . Educar e sensibilizar a comunidade para a preservação dos espaços naturais e arborização;
- . Contribuir para a coerência e legibilidade do tecido urbano. Melhorar a qualidade de vida urbana, tendo em consideração que os espaços verdes atuam o escape de tensões psíquicas, muito frequentes em meios urbanos;
- . Proporcionar à população experiências de alto valor ecológico em pleno ambiente urbano, através do contacto com a vegetação e com a biodiversidade;
- . Engrandecer o interesse a nível de embelezamento e estética dos espaços urbano

Assim, durante o mês de maio, o sector de espaços verdes procedeu ao corte de 49500 m<sup>2</sup> de área relvada, o aproximado a 7 campos de futebol.



De momento a Câmara Municipal de Serpa tem em curso a requalificação de um espaço com especial importância, o jardim municipal, e desta forma o sector de espaços verdes tem acompanhado a obra e procedido à plantação de vegetação autóctone entre outras espécies adaptadas às condições climáticas da região.

Terminou-se a plantação da obra do Jardim de Brinches que decorreu durante estes mês, que consistiu no plantio de 3610 m<sup>2</sup> de área relvada, para utilização lúdica, e 2700m<sup>2</sup> de prado de sequeiro, perfeitamente adaptado às condições climáticas da região. Foram ainda plantadas aproximadamente 20 árvores e um número significativo de variedades de arbustos e herbáceas.

Iniciaram-se os trabalhos preparatórios para a abertura das Piscinas de Serpa e de Pias, com a manutenção da área exterior, monda de ervas, corte de relva, plantação de vegetação em falta e pequenos cortes de ramos secos nas árvores.

Ainda referente à manutenção dos equipamentos do município, procedeu-se à limpeza do espaço exterior da academia sénior, do jardim interior da biblioteca, do viveiro municipal, na limpeza de ervas junto à vedação do recinto do Pré-escolar de Serpa e espaço exterior do tribunal.

Os largos que tiveram intervenção de manutenção no decorrer deste mês, foram o Largo do Rossio, Calvário, 5 de outubro, Largo Mouzinho e Albuquerque, corte de sebes da R.do Vice-Almirante Ladislau Parreira e corte de ervas do espaço entre a estrada de S. Brás e R. Capitão Salgueiro Maia.

O sector deu apoio às festas de Vale de Vargo, na limpeza de canteiros do jardim da Igreja, da R. da Liberdade, replantação das floreiras e desbaste das árvores da rua da Quinta, assim como nas festividades em A-do-Pinto, com a manutenção do jardim.

No âmbito da deslocação do Bispo de Beja a Serpa, ornamentou-se o pavilhão de Sta. Iria com palmeiras e executou-se a limpeza de ervas do recinto exterior da escola.

Em resposta aos pedidos de munícipes a esta autarquia, procedeu-se à realização dos seguintes trabalhos:

- . Abate de 3 Palmeiras secas em virtude da praga do escaravelho vermelho, em A do Pinto;
- . Abate de Árvore por danos evidentes, causados a habitação, em Vale de Vargo;
- . Corte de raízes que originavam danos em habitações em Vila Verde de Ficalho;
- . Corte de ramo de Olaia junto à entrada dos condos de Ficalho em Serpa, que impediam a eficiente iluminação da via pública.

## SERVIÇO DE ÁGUAS A SANEAMENTO

Durante o mês de maio, os serviços executaram num total de 138 Ordem de Trabalho, entre elas:

### Para os munícipes:

- 27 – Ruturas entre ramais e conduta;
- 2 – Interrupções no fornecimento e 3 restabelecimentos;
- 7 – Verificações em torneiras de segurança;
- 8 – Ligações de contadores;
- 12 – Limpezas de fossa;
- 8 – Verificações de leitura;
- 11 – Desentupimentos;
- 4 – Mudanças de contadores;
- 11 – Substituições de contador;
- 2 – Verificações de contador;
- 10 – Levantamentos de contador;
- 8 – Ligações de contador;
- 8 – Limpezas de contadores entupidos;
- 1 – Reparação de autoclismos no Centro Cultural de santa Iria
- 1 – Reparação de tampa de caixa de visita

De pedidos internos:

Reparação de autoclismos do edifício Paços de Concelho;

Reparação das torneiras do Arquivo Municipal;

Apoio ao evento na Biblioteca Municipal – FLIS;

Reparação de tampas de caixa de visita em Pias;

Reparação de ruturas na Eco- Hortas;

Reparação de ruturas na Escola Primária de Vila Verde de Ficalho e Balneários do Parque desportivo de Serpa

Reparação de 2 aspersores do Complexo Desportivo de Serpa

Para além destes serviços houve o acompanhamento do PCQA, da obra da ETAR de Vales Mortos, trabalhos de manutenção da Rede de Abastecimento de Brinches com a colocação de 11 válvulas de seccionamento, e término do sistema de rega do Jardim de Brinches.

## AÇÃO SOCIAL E EDUCAÇÃO

### AÇÃO SOCIAL

#### **PROGRAMA MUNICIPAL DE APOIO À REABILITAÇÃO DA HABITAÇÃO NO CONCELHO (PMARHCS)**

- Término da intervenção, obra e assinatura do contrato de apoio financeiro cedido para recuperação de habitação em Serpa.

**Visitas domiciliárias no âmbito do PMARHCS** 07 de maio

- Deslocação pelo concelho para visitas domiciliárias no âmbito do PMARHCS para análise de 6 processos em curso.

**02 de maio 18 - Workshop Trabalho em Rede** - Formação para técnicos da rede social sobre o trabalho em rede no âmbito da violência doméstica participação de 12 técnicos do concelho com a duração de 6 horas

- Local de realização da ação: Centro Social e Educativo de Serpa

- Parceria entre a Associação de Mulheres Moura Salúquia /CMS

#### **CONTRATO LOCAL DE SEGURANÇA**

- **Dia 8 de maio** – Participação em reunião técnica com o Município de Odemira para troca de experiências e de projetos de boas práticas de inclusão de população emigrante.

#### **VI JORNADAS MUNICIPAIS PELA IGUALDADE E INCLUSÃO SOCIAL**

De 16 a 18 de maio o município realizou a VI edição destas jornadas com o seguinte programa:

➤ **16 de maio**

**10h00 - Sessão de Abertura das Jornadas** – com a presença dos representantes da Câmara Municipal de Serpa, Vereadora Odete Borralho, representante do Ministério da Administração Interna (MAI), João Coelho, representante da Associação Rota do Guadiana - ADI, Filomena Machado, representante da Moura Salúquia - Associação de Mulheres do Concelho de Moura, Ana Lúcia Pestana (Psicóloga) apresentação de duas experiências de Rede Local na promoção de Políticas de Igualdade e de Inclusão Social – Projetos: Interculturalidades (Rota do Guadiana) e Núcleo de Apoio à Vítima da Associação Moura Salúquia;

**10h30 - Apresentação de duas experiências de Rede Local na promoção de Políticas de Igualdade e de Inclusão Social** – Projetos: Interculturalidades (Rota do Guadiana) e Núcleo de Apoio à Vítima da Associação Moura Salúquia;

**14h00 - Workshop “Proteção de Dados na Intervenção Social”** - Dinamizado por Luis Pica a ação teve como objetivos divulgar aos interessados, de forma breve, a regulamentação jurídica em matéria de tutela dos dados pessoais, principalmente na área da intervenção social, tendo em conta a implementação do Novo Regulamento Geral de Proteção de Dados, que entrou em vigor em 25 de maio do presente ano.

O mesmo contou com 17 participantes de várias instituições locais e decorreu no Auditório da Casa do Cante, em Serpa.

➤ **17 e 18 de maio**

**10h00 - Workshop “Intervenção com crianças vítimas de violência sexual”** - Dinamizado por Patrícia Claudino, licenciada em Psicologia, pela Universidade de Évora; Mestre em Arte Terapia Transdisciplinar e Desenvolvimento Humano. Com objetivo de capacitar Técnicos da Rede Social de Serpa para a intervenção em situações de violência sexual contra crianças e jovens.

A ação decorreu no auditório da Casa do Cante e teve 9 participantes.

**14h45 - Ação de sensibilização sobre Igualdade de Género** – Direcionada para os alunos do 2º ciclo do ensino básico, da EB 2,3 de Vila Nova de S. Bento, apresentada pela Associação de Mulheres Moura Salúquia, com o objetivo de sensibilizar os jovens para as temáticas da desigualdade de género e suas consequências.

#### **JORNADAS SÉNIOR**

As Jornadas Seniores são uma iniciativa da Câmara Municipal de Serpa em parceria com as Juntas de Freguesia e entidades da Rede Social do Concelho, cujos objetivos principais são promover o desporto, a saúde, o bem-estar, o lazer, a cultura e a cidadania, junto da população sénior, sensibilizando também os cuidadores formais e informais.

A edição de 2018 teve a seguinte programação:

**21 de maio**

**10h00** – Abertura das Jornadas na Praça da República em Serpa

- Apresentação de Danças Tradicionais Portuguesas com participação dos polos do Programa “Gente em Movimento”.

**14h00** - Torneio Boccia Sénior, no Pavilhão Carlos Pinhão em Serpa

- Torneio entre seniores das diferentes freguesias enquadrados no Programa “Gente em Movimento”.

**15h00** – Sessão de esclarecimento - CUIDAMOS JUNTOS Serpa Promove a Qualidade de Vida dos Cuidadores Informais de idoso. Oficina: Dependência e o cuidar: E agora? UCC Serpa, Ulsba, no Cine Teatro Municipal de Vila Nova de S. Bento. Projeto da ULSBA que pretende desenvolver em todas as freguesias ações para os cuidadores formais e informais de idosos.

**15h00** – Sessão de esclarecimento - Seniores em Segurança: Burlas e Violência como se proteger? Apresentado pela GNR e NAV, no Salão Polivalente de Vila Verde de Ficalho.

### **22 maio**

**9h30** - Aula de ginástica do Programa “Gente em Movimento”, na Fundação Viscondes de Messangil, em Pias.

**10h45** - Aula de ginástica do Programa “Gente em Movimento”, na Associação Flor do Enxoé.

**10h00 às 12h00 / 14h30 às 17h00** - Ação de Formação de Boas Práticas em Contexto Institucional “Multiplicar a Felicidade Dividindo-a” Dinamizado por Ângelo Valente e Sofia Nunes Centro (Centro Social da Gafanha do Carmo), direcionada para Técnicos e Representantes na Rede Social, e decorreu no Centro Social e Educativo de Serpa.

**15h00** – Sessão de esclarecimento- Seniores em Segurança: Burlas e Violência como se proteger? Apresentado pela GNR e NAV, no Salão Polivalente de Pias.

**15h00** – Sessão de esclarecimento - CUIDAMOS JUNTOS Serpa Promove a Qualidade de Vida dos Cuidadores Informais de idoso. Oficina: Dependência e o cuidar: E agora? UCC Serpa, Ulsba, no Salão Polivalente de Vila Verde de Ficalho.

**15h00** – Sessão de esclarecimento - Vencer a doença oncológica: Esclarecer, Informar e Prevenir a doença Oncológica - Liga Portuguesa Contra o Cancro- Grupo de Apoio de Beja, no Centro Social e Educativo de Serpa.

### **23 maio**

**9h00** - Jogos Aquáticos Torneio entre seniores das freguesias do Concelho, integrado no Programa “Gente em Movimento”, na Piscina Municipal Coberta.

**10h00** - Sessão de Esclarecimento: Pé Diabético, em que consiste e que cuidados é preciso ter? Dinamizado pela Farmácia Central de Serpa, no Centro Social e Educativo de Serpa.~

**10h00** - Sessão de esclarecimento - CUIDAMOS JUNTOS Serpa Promove a Qualidade de Vida dos Cuidadores Informais de idoso. Oficina: Dependência e o cuidar: E agora? UCC Serpa, Ulsba, no Salão Polivalente de Pias.

**10h00** - Sessão de esclarecimento - Varizes: Cuidar das suas pernas. Dinamizado pela Farmácia Monge, no Espaço internet de Vila Nova de São Bento.

**14h30** - Sessão de esclarecimento - CUIDAMOS JUNTOS Serpa Promove a Qualidade de Vida dos Cuidadores Informais de idoso. Oficina: Dependência e o cuidar: E agora? UCC Serpa, Ulsba, no Centro Social e Educativo de Serpa.

**15h30** - Sessão de esclarecimento - Seniores em Segurança: Burlas e Violência como se proteger? Apresentado pela GNR e NAV, no Centro Social e Educativo.

### **24 maio**

Visita a Silves entre a “ Serra e a Praia” – com a participação de 320 seniores de todo o concelho.

### **25 maio**

15h00 – Baile da Pinha, em Brinches, com a oferta de lanche a cerca de 200 participantes.

Local: Grupo 1º Junho, em Brinches

Inscrições na Câmara Municipal de Serpa e nas Juntas de Freguesia

#### **Em permanência de 21 a 25 de Maio**

10h00 às 12h30 e das 14h00 às 17h30, na Academia Sénior de Serpa

Exposição de trabalhos das disciplinas de Artes dos Alunos da Academia Sénior de Serpa: estanho, bordados, pintura e costura criativa.

#### **TELEASSISTÊNCIA DOMICILIÁRIA**

- Visita domiciliária para avaliação de novo utilizador, na freguesia de Vale de Vargo

- 17 Aparelhos instalados e em acompanhamento.

#### **ACADEMIA SÉNIOR**

- **Dia 9** – Participação dos Alunos nas Comemorações do dia da Europa. Ação desenvolvida em colaboração com a Escola Secundária de Serpa;

- **Dia 11** – Apresentação do Projeto REDIAS-Rede da Diáspora Serpense – Resgatar Memória Famílias Serpenses – 1ª Secção – Família Carrasco;
- **Dias 21 a 25** – Participação nas Jornadas Sénior 2018;
- **Dia 28** – Visita de Estudo nas disciplinas de História, Fotografia e Informática, ao Museu dos Combatentes e Expo SYNC Lisboa 2018;
- **Dia 30** – Palestra – A saúde do Homem “Do Normal ao Patológico”.

#### LOJA SOCIAL DE SERPA

Neste mês foram feitos 33 atendimentos e fornecidos 233 artigos (roupa, sapatos e artigos para o lar).

#### CONTENTORES SOLIDÁRIOS

Recolha de roupa, calçado e brinquedos usados. De acordo com informação da Ultriplo (entidade responsável pela gestão dos mesmos) durante este período foram recolhidas as seguintes quantidades:

Recolhas	Quantidade	Reutilização	Reciclagem	Aterro
Roupa	705,00Kg	458,25Kg	211,50Kg	34,25Kg
Calçado	94,00Kg	61,10Kg	31,02Kg	1,88Kg
Brinquedos	37,60Kg	37,71Kg	3,76Kg	1,13Kg
Livros	28,20Kg	4,23Kg	23,97Kg	-
Outros	75,20Kg	48,88Kg	22,56Kg	3,76Kg
<b>Total</b>	<b>940,00Kg</b>	<b>605,17Kg</b>	<b>292,81Kg</b>	<b>42,02Kg</b>

## EDUCAÇÃO

#### AÇÃO SOCIAL ESCOLAR

##### COMPONENTE DE APOIO À FAMÍLIA – Pré-escolar

No mês de maio beneficiaram deste programa:

Valência / local	Serpa	Vales Mortos	Pias	Vila Nova S. Bento	V. V. Ficalho
<b>Fornecimento Refeições</b>	50 crianças	10 crianças	16 crianças	15 crianças	13 crianças
<b>Prolongamento Horário</b>	50 crianças	8 crianças	12 crianças	20 crianças	12 crianças

O custo global mensal da autarquia com o fornecimento de refeições aos alunos do pré-escolar foi de **3.208,80 €** com os seguintes valores correspondentes:

Agrupamento de Escolas nº 1 de Serpa			Agrupamento de Escolas nº 2 de Serpa	
Serpa	Vales Mortos	Pias	Vila Nova S. Bento	V.V. Ficalho*
1.555,68 €	280,56 €	510,72 €	490,56 €	371, 28 €

\* Refeições fornecidas pelo Centro Social de S. Jorge e N.º. Sr.ª. das Pazes – Vila Verde de Ficalho

Para a execução destas duas valências estão envolvidas 9 funcionárias, (7 em regime de contrato de trabalho e 1 efetiva, 1 protocolada com Junta de Freguesia de Vila Verde de Ficalho).

#### PROGRAMA DE GENERALIZAÇÃO DO FORNECIMENTO DE REFEIÇÕES – 1.º Ciclo

No âmbito do Programa de Generalização do Fornecimento de Refeições aos alunos do 1.º Ciclo durante o mês de MAIO, a autarquia teve um custo de **5.009,62 €** distribuído da seguinte forma:

Agrupamento nº1 de Serpa			Agrupamento nº2 de Serpa
Serpa	Vales Mortos	Pias	Vila Nova S. Bento
2.053,86 €	309,59 €	1.700,02 €	946,15 €

### Transportes Escolares

Neste mês o transporte escolar foi assegurado pela rodoviária a **333** alunos, e a **64** alunos nos circuitos especiais (transporte de alunos residentes em montes efetuados por viaturas camarárias – 18; e de aluguer - 46), com um custo de:

- **Rodoviária: 21.214,75€**
- **Viaturas de aluguer: 8.224,51€**

## OUTRAS ATIVIDADES EDUCATIVAS

### CONSELHO MUNICIPAL DE EDUCAÇÃO DE SERPA

➤ No dia **11 de maio** pelas 10.00H, realizou-se uma reunião do **Conselho Municipal de Educação de Serpa**. A reunião realizou-se na sala de sessões da Câmara Municipal de Serpa e teve a seguinte Ordem de Trabalhos:

1. Votação da ata da reunião anterior
2. Informações
3. Apreciação e parecer ao Plano de Transportes Escolares para o ano letivo 2018-2019
4. Balanço do ano letivo 2017-2018
5. Rede Escolar do Concelho – Oferta Formativa 2018-2019
6. Intervenção na EBI de Pias
7. Outros Assuntos

Presidiu à reunião a Vereadora Odete Borralho

### DGESTE

- **3 de maio** – Participação da Sr<sup>a</sup>. Vereadora Odete Borralho e da Chefe do Gabinete de Ação Social e Educação Dr<sup>a</sup>Sara Romão numa reunião na DGESTE, Direção de Estabelecimentos de Évora, para análise da Rede Escolar para o concelho de Serpa para o ano letivo 2018/2019. Nesta reunião também estiveram presentes os diretores dos Agrupamentos de Escolas nº 1 e 2 de Serpa e da Escola Profissional de Desenvolvimento Rural de Serpa.

### IV FÓRUM JOVEM

- No dia **4 de maio** a Câmara Municipal de Serpa realizou-se o **IV FÓRUM JOVEM** com o objetivo principal de incentivar os jovens do concelho de Serpa para o sucesso do seu percurso académico e promover a sua cidadania.

- Público alvo: Jovens do concelho,
- Fórum (manhã) 100 participantes,
- Sessão em Pias sobre Prevenção da Violência no Namoro: 17 alunos
- Atividades Lúdicas no exterior da Biblioteca Municipal de Serpa.

O Fórum teve o seguinte programa:

- 10h30 Sessão de abertura com a presença dos representantes do município, agrupamentos de escolas nº 1 e nº 2 de Serpa e Escola Profissional de Desenvolvimento Rural de Serpa;
- 11h00 Palestra motivacional: “Do Secundário à Universidade com Sucesso” com Professor Jorge Rui Cardoso;
- 16h00 Ação de Sensibilização sobre “Violência no Namoro” para alunos do 2º ciclo do ensino básico, da EBI de Pias, apresentada pela Associação de Mulheres Moura Salúquia.
- Das 14h00 às 16h00: no exterior da Biblioteca Municipal de Serpa - Atividades Lúdicas, com a presença dos alunos da Escola Profissional Bento Jesus Caraças, Beja, (pinturas faciais e moldagem de balões). No recinto exterior da Biblioteca também esteve patente um posto de divulgação sobre saídas profissionais do GNR, com folhetos informativos.

### SEMANA DA CRIANÇA

A 28 de maio, a câmara iniciou um conjunto de atividades lúdicas e de desporto integradas na Semana da Criança, direcionadas para as crianças em idade pré-escolar e 1º ciclo do ensino básico, com término a 1 de Junho – Dia Mundial da Criança.

Assim entre 28 a 30 de maio foram realizadas as seguintes atividades:

Atividade		28 Maio	29 Maio	30 Maio
Jogos infantis e dinâmicas com música	9h30	Pré-Escolar de Pias (Jardim Municipal)	Pré-Escolar da Creche Fundação Visc. Messangil (Pátio exterior da Creche)	Pré-Escolar de Serpa (Recinto exterior – Centro Escolar)
	11h00	Pré-Escolar de Brinches (Recinto exterior da Escola – campos jogos)	Pré-Escolar de Vale de Vargo (Recinto exterior da escola – campo de jogos)	Pré-Escolar da creche N.ª Sr.ª Conceição (Pátio exterior da creche)
	14h30	Pré-Escolar de A-do-Pinto (Jardim Municipal)	Pré-Escolar de Vila Nova S. Bento (Jardim Municipal)	Pré-Escolar de Vales Mortos (Jardim Municipal)
	14h30	Pré-Escolar de Ficalho (Largo do Rossio)		
	16h00		Pré-Escolar da Creche Ass. Aldeia Nova (Jardim Municipal)	

#### Escola Secundária de Serpa - Jogos sem Fronteiras – Serpa na Europa – 2018

Participação no dia 9 de maio na iniciativa realizada na Escola Secundária de Serpa, integrada no projeto “Escola Embaixadora do Parlamento Europeu”.

#### Plano Municipal de Combate ao Insucesso Escolar no Concelho de Serpa

##### Visitas de Estudo

Neste mês foram apoiadas as seguintes visitas de estudo:

Data	Escola	Itinerário/Visita
03/05	Escola Secundária Serpa	Lisboa /ISCTE
03/05	EBI de Pias	Lisboa /Teatro Politeama e Castelo de S. Jorge
07/05	Escola Secundária Serpa	Mina de S. Domingos /Minas
08/05	EBI de Pias	Lisboa / Peça Tetro “Leandro – rei Helíria” e Castelo de S. Jorge
09/05	Escola Secundária Serpa	Faro /Centro Ciências e do Mar
16/05	Escola Secundária Serpa	Coimbra/Mostra de Teatro Escolar
16/05	Escola Secundária Serpa	Oeiras/Roteiro Poético
18/05	EB1 Vale de Vargo	Albufeira /Zoomarine
23/05	Escola Secundária Serpa	Lisboa /Assembleia da República e Baixa Pombalina
24/05	EB1 Vales Mortos	Monsaraz /Oliarias e Castelo
25/05	Escola Secundária Serpa	Lourinhã /Museu dos Dinossauros
25/05	EB1 A-do-Pinto	Albufeira /Zoomarine
25/05	EB1 Ficalho	Lisboa /Jardim Zoológico e Kidzania
25/05 e 28/5	Escola Secundária de Serpa	Lisboa /Aeroporto (participação de Oficinas de Cinema em França)

#### Outro apoio com cedência de viaturas às escolas:

- **4 de maio** – Transporte dos alunos do Curso PIEF da EBI de Pias para Beja para visita à Festa do Azulejo;
- **8 de maio** – Transporte de 51 alunos da EB 2,3 Abade Correia da Serra e Escola Secundária de Serpa para participação em Campo Maior, no Museu do Café, nas Comemorações da Semana da Europa, a convite da Comissão de Coordenação e Desenvolvimento Regional do Alentejo;
- **10 de maio** - Transporte dos alunos da EB1 de Vales Mortos para realização de provas de Aferição, em Serpa.
- **11 de maio** – Transporte de resíduos elétricos e eletrónicos no âmbito do **Projeto Eletrão** – de Ficalho para a Escola Secundária Serpa ;
- **17 de maio** – Transporte de 4 alunos de Serpa até Beja para participação em provas de Desporto Escolar;
- Cedência da barquinha à Escola Secundária de Serpa para fixação de cabos no recinto exterior.

## ESPAÇO INTERNET

Durante este mês foram registados **154 utilizadores** no Espaço Internet de Serpa, todos com a nacionalidade portuguesa.

### - Apoio no acesso e preenchimento do IRS no portal das finanças

O Espaço Internet disponibilizou, a partir de dia 2 de abril e até 31 de maio, um **serviço gratuito de ajuda ao preenchimento do IRS** de 2017.

Este apoio é essencial para os nossos utilizadores que não têm acesso a computador e/ou internet, sobretudo este ano, em que **deixa de ser possível a entrega do IRS em papel, sendo feita em exclusivo através do portal das finanças**.

Foi prestado apoio a 45 utentes

### - Criação de contas de correio eletrónico

Até 31 de maio todos contribuintes de IRS devem entregar a sua declaração de IRS pela Internet, para tal devem solicitar uma senha no portal das finanças onde tem que preencher o formulário de adesão. Mas se os contribuintes não tiverem um endereço de email não podem preencher o formulário dado que este campo é obrigatório.

O espaço internet apoia os seus utilizadores na criação de uma conta de correio eletrónico assim como no modo de funcionamento.

Foi prestado apoio a 22 utentes.

### - Pedir senhas de acesso no Portal das Finanças

O Portal das Finanças é uma plataforma essencial para tratar de qualquer assunto fiscal pela Internet, como a entrega do IRS. Mas para aceder é necessário possuir uma senha. O Espaço Internet apoia os utilizadores para efetuarem o registo/ pedido de senha no Portal das finanças, preencher o formulário de adesão, indicando os seus dados pessoais (número de contribuinte, *e-mail*, telefone e morada fiscal).

Foi prestado apoio a 17 utentes

### - Apoio na elaboração de curriculum vitae / cartas de apresentação / cartas de motivação

Apoio aos utilizadores a sites como o **Europass** para a elaboração de currículos profissionais assim como apoio na elaboração de cartas de apresentação, cartas de motivação e candidaturas espontâneas.

Nesta ação, qualquer pessoa, inscrita ou não no Espaço Internet, poderá solicitar apoio da Técnica do Espaço.

Foi prestado apoio a 9 utentes

### - Apoio nos trabalhos escolares

Têm prioridade de acesso aos computadores do espaço internet, estudantes, professores, investigadores e outras pessoas que comprovadamente manifestem urgência na execução de consultas ou pesquisas, principalmente quando tal se destine a trabalhos escolares.

Quando solicitado o espaço internet apoia todos os tipos de trabalhos escolares com aplicação das tecnologias em diversas plataformas.

Foi prestado apoio a 10 utentes.

### - Prova Escolar (Abono de Família para Crianças e Jovens e Bolsa de Estudo)

Acesso e apoio aos utilizadores Prova Escolar (Abono de Família para Crianças e Jovens e Bolsa de Estudo).

Nesta ação, qualquer pessoa, inscrita ou não no Espaço Internet, poderá aceder ao site Portugal Institucional onde pode efetuar registo, consulta, imprimir comprovativos ou formulários entre outros, com o apoio da Técnica do Espaço.

Foi prestado apoio a 5 utentes.

### - IUC .NET (Liquidação de Imposto Único de Circulação)

Acesso e apoio aos utilizadores IUC. Net (Liquidação do imposto único de Circulação).

Nesta Ação, qualquer pessoa, inscrita ou não no Espaço Internet, poderá proceder à liquidação do Imposto Único de Circulação, com o apoio da Técnica do Espaço.

Foi prestado apoio a 6 utentes



**- Apoio ao acesso / utilização Sites Institucionais**

Acesso e apoio aos utilizadores a sites institucionais nomeadamente na área da cidadania, estado, politica, trabalho, lei e ordem, cultura, ensino, solidariedade, saúde, finanças , etc..

Nesta ação, qualquer pessoa, inscrita ou não no Espaço Internet, poderá aceder ao site Portugal Institucional (<http://www.1000-x-1000.com/>) onde pode efetuar registo , consulta, imprimir comprovativos ou formulários entre outros , com o apoio da Técnica do Espaço.

Foi prestado apoio a 12 utentes

**- Procurar emprego/ Formação através da Internet**

Apoio aos utilizadores no acesso e registo em sites:

<http://www.net-empregos.com/> ; <http://www.indeed.pt/> ; [www.bep.gov.pt/](http://www.bep.gov.pt/); [www.ina.pt](http://www.ina.pt)

Nesta Ação, qualquer pessoa, inscrita ou não no Espaço Internet, poderá aceder , efetuar registo , consulta, imprimir comprovativos ou formulários entre outros , com o apoio da Técnica do Espaço.

Foi prestado apoio a 14 utentes

**- Pesquisa / Compras/ Pagamentos on-line**

Apoio aos utilizadores na utilização de comércio eletrónico, através do qual os consumidores compram bens ou mercadorias diretamente de um vendedor na Internet sem um serviço intermediário. *Loja online* ou *Loja virtual* evoca a analogia física da compra de produtos ou serviços na loja física e virtual. Nesta ação, qualquer pessoa, inscrita ou não no Espaço Internet, poderá solicitar apoio da Técnica do Espaço para aquisição de bilhetes de avião, aquisição de produtos, pagamento de portagens, acompanhar encomendas on-line entre outros.

Foi prestado apoio a 6 utentes

**- Apoio no acesso ao jogo ROBLOX**

O Espaço Internet apoia no acesso ao jogo preferido da faixa etária entre os 11 e 14 anos. ROBLOX é um jogo baseado num mundo aberto e multiplataforma, que permite aos jogadores criarem seus próprios mundos virtuais (places) e projetar seus próprios jogos dentro da plataforma digital.

Foi criado pelo fundador e co-fundador David Baszucki e Erik Cassel em 2004.

Foi prestado apoio a 8 utentes.

## CULTURA E PATRIMÓNIO

### CULTURA

#### BIBLIOTECA

##### ATIVIDADES DESENVOLVIDAS

##### OFICINA MÃOS NA MASSA – “Brincadeira Pegada”

Período de execução

Dia 12 de maio | 10:00-13:00

Local - Biblioteca Municipal de Serpa

Oficinas de expressão plástica para maiores de 6 anos.

São oficinas criativas, centradas no FAZER de forma intuitiva, no DESCOBRIR, no INVENTAR, no EXPERIMENTAR. Não se pretende ensinar técnicas mas sim despertar sensibilidades e estimular a constituição de diferentes pontos de vista sobre uma determinada proposta de trabalho.

As oficinas são orientadas e subordinadas a diferentes métodos de abordagem, sem terem que necessariamente responder a um tema específico. Pretende-se desenvolver a criatividade, dando espaço, liberdade, sem condicionar, criando e estabelecendo RELAÇÕES entre o que se conhece.

“O produto da criatividade e invenção nasce das relações que o pensamento cria com o que conhece.” (Bruno Munari)

Pretende-se essencialmente trabalhar com as COISAS e tudo pode ser utilizado, estabelecendo AFINIDADES visuais ou funcionais, subvertendo situações predeterminadas, pensando no seu contrário, virando o mundo do avesso, trabalhando a linguagem plástica através da cor, das matérias, do movimento, e da dimensão, e manipulando conceitos como peso, lugar, forma e função.

São colocados à disposição diversos materiais (papéis, cartolinas, caixas de cartão, linhas, guaches, lápis de cor, canetas de feltro, revistas para recortar, colas, etc.) que os participantes têm oportunidade de explorar e desenvolver, individual ou coletivamente, permitindo inventar um universo singular.

Os trabalhos das oficinas ficam expostos na biblioteca e podem ser vistos/contemplados/apreciados pelo público em geral.

As oficinas têm uma periodicidade mensal, realizando-se ao sábado com a duração máxima de duas horas. Abarcam todos os públicos, adultos, jovens e crianças a partir dos 6 anos de idade, até um limite recomendado de 10 participantes por sessão.

##### “CONTARELOS” - 8,15,22 e 29 de maio, Sala do Conto

Animações de leitura que visam fortalecer os laços das crianças com os livros, suscitar-lhes o prazer de ouvirem e de mais tarde, lerem por prazer. Para crianças dos 3 aos 6 anos. Sessões abertas ao público em geral e às crianças que frequentam o prolongamento de horário do Jardim de Infância de Serpa.

N.º de participações: **151**

##### “GOMOS DE TANGERINA” – 5 de maio, Sala de animação de leitura

Sessão mensal de mediação de leitura para pais e filhos com o objetivo de promover a utilização do livro infantil nas famílias. Sessão onde a Biblioteca convida os participantes a se encontrarem com o universo criativo da literatura infantil. Esta sessão teve como objetivo explicar as razões e a natureza dos acontecimentos na revolução de 25 de Abril de 1974. A sessão foi desenvolvida a partir das ilustrações de Susa Monteiro, as reportagens radiofónicas da Praça do Carmo e os arquivos da RTP das mensagens de natal enviadas pelos soldados na guerra colonial e a libertação dos presos políticos.

N.º de participantes: **18**

### “Tertúlia de Palavras” – 16 de maio, Sala polivalente

Orbitando sempre em torno da Palavra enquanto forma privilegiada de expressão e comunicação de sentido, a sessão “Tertúlia de palavras” pretende trazer ao encontro as diferentes formas da oralidade: conto oral, lenga-lengas, trava-línguas, anedotas, poesia popular, histórias de vida.

N.º de participantes: **12**

### 2.ª FESTA DO LIVRO DE SERPA (FLIS)

Programação e produção da 2.ª Festa do Livro de Serpa

Na Biblioteca Municipal Abade Correia da Serra e no seu jardim, decorreu de 18 a 20 de maio, a 2.ª Festa do Livro de Serpa (FLIS). Durante três dias, para públicos de todas as idades, houve uma Feira do Livro, conversas com escritores, contos, exposições, teatro, música, fotografia. Houve ainda, no Cineteatro Municipal de Serpa, o concerto para piano e desenho “4 Mãos”.

Nos três dias do evento, no jardim da Biblioteca, a Feira do Livro disponibilizou um variado conjunto de publicações, entre novidades e livros a preços reduzidos. No átrio da Biblioteca, a exposição “Livros Miniatura” apresentou exemplares com um tamanho máximo de 7,5 centímetros de altura e com textos e gravuras legíveis, pertencentes à coleção de João Lizardo. Na sala polivalente, foi inaugurada a exposição de ilustrações do espanhol Joan Negrescolor para o livro “Há classes sociais”, que nos fala de dominantes e dominados, de ricos e pobres, das classes alta, média e trabalhadora, e de como todos eles vivem e veem o mundo de maneira diferente. A mostra está patente até 30 de junho.

A par destas atividades permanentes, houve uma programação dirigida a todas as faixas etárias.

O primeiro dia da Festa, sexta-feira, 18, dedicado essencialmente à comunidade escolar até às 17:30, abriu com um espetáculo performance que surpreendeu. “Passagem” é uma performance de teatro em andas que decorreu no jardim da Biblioteca, transformado numa instalação criada com objetos reutilizados e desperdícios têxteis que o deixou, nos três dias do evento, matizado de vermelho e branco.

Ao longo do dia, em diferentes espaços da Biblioteca e no jardim, Ângela Ribeiro contou histórias de África. Joan Negrescolor, autor das ilustrações do livro “Há Classes Sociais”, desafiou os mais novos a representarem a classe social a que pertencem. João Lizardo desvendou os mistérios dos livros miniatura. E Rui Cambraia mostrou como se pode desenhar no ar com luz. A sexta-feira deveria encerrar com o espetáculo “Passagem”, às 22:00, para o público em geral. No entanto, devido ao mau tempo, o espetáculo foi cancelado.

No fim-de-semana a programação foi para as famílias.

No sábado, 19, Cláudia Fonseca embalou bebés com “cantos de colo”. António Jorge Gonçalves e Paula Delecave trouxeram um objeto surpreendente, o “frutoscópio”, e propuseram aos mais novos uma aventura “frutológica”. João Lizardo continuou a revelar as histórias e os segredos dos curiosos e minúsculos livros. Fernando Correia, conhecido jornalista, partilhou experiências de vida, como a que teve com um sem-abrigo e que deu origem ao seu mais recente livro, “E se eu fosse Deus?”. Noemi Vola, jovem ilustradora italiana, vencedora da 2.ª edição do Prémio Internacional de Serpa para Álbum Ilustrado, promovido pela Câmara Municipal em colaboração com a editora Planeta Tangerina, esteve na Biblioteca de Serpa para receber o prémio e para o lançamento e apresentação do seu livro “Fim? Isto não acaba assim”. Orientou ainda o workshop “Sem fim à vista!”, onde se imaginou o fim de uma história através do desenho. Cristina Taquelim contou para pequenos que querem ser grandes e grandes que querem ser pequenos – porque nascem na boca de quem conta e crescem nas orelhas de quem escuta. O dia terminou a “ver a banda passar”, com a Sociedade Filarmónica de Serpa (arruada), e com um espetáculo a “4 Mãos”, com António Jorge Gonçalves e Filipe Raposo. O concerto, inicialmente agendado para a alcáçova do Castelo, teve que ser transferido para o Cineteatro Municipal de Serpa devido às condições climatéricas.

No domingo, 20, de regresso à Biblioteca, bebés e crianças jogaram às escondidas com a Andante... à procura do gato. Aos mais graúdos, Rui Cambraia proporcionou a experiência única de desenhar com luz. João Lizardo regressou com os raríssimos e insólitos livros miniatura, que despertam um fascínio especial nas crianças.

N.º de participantes: (apenas nas atividades)

ACTIVIDADES	N.º Participações
Espetáculo "A Passagem" PIA	305
Batucada de Palavras Ângela Correia (2 sessões)	219
Livrinhos de Cordel João Lizardo (2 sessões)	43
A que classe social pertences? Joan Negrescolor (2 sessões)	44
Desenhar com Luz - Rui Cambraia (2 sessões)	44
Canto de colo – Cláudia Fonseca	25
Bibliotecas de viagem – João Lizardo	15
Frutoscópio – António Jorge Gonçalves e Paula Delecave	40
À conversa com...Fernando Correia	24
Micromanuscritos – João Lizardo	12
Lançamento do livro "Fim? Isto não acaba assim" - Noemi Vola	30
Sem fima à vista – Noemi Vola	18
De boca a orelha – Cristina Taquelim	32
A ver a banda passar...	90
4 Mãos concerto para piano e desenho – António Jorge Gonçalves e Filipe Raposo	200
Afinal...o gato? – Andante (2 sessões)	42
Mini-medievais de atar e chorar por mais – João Lizardo (2 sessões)	22
À conversa com António Jorge Gonçalves	36
Pelo buraco da agulha – Rui Cambraia	10
Exposição "Livros Miniatura" – João Lizardo	360
<b>TOTAIS</b>	<b>1611</b>

Total de livros comercializados: 258 livros

#### Exposição "Há Classes Sociais" de Joan Negrescolor – de 18 maio a 30 junho, Sala polivalente

Exposição composta por 36 folhas de desenhos originais, 6 digigrafias, 6 cópias a3, 5 livros "Há classes sociais" publicados em diversas línguas, 1 caderno moleskine de originais, 3 livros de bibliografia, 1 troféu/prémio JUNCEDA 2016 atribuído pela [Associació Professional d'Il·lustradors de Catalunya](#) e um fresco pintado numa das paredes da Biblioteca. O livro que é uma reedição de 1978, na Espanha pós-franquista é uma tentativa de explicar a diferenciação de classes aos mais novos. Todos os homens são iguais. Mas há coisas que os tornam desiguais: a força, o poder, o dinheiro e a cultura. Este livro fala-nos de dominantes e dominados, de ricos e pobres, das classes alta, média e trabalhadora, e de como todos eles vivem e veem o mundo de maneira diferente. Nos últimos anos, as diferenças entre

ricos e pobres aumentaram. Como podemos traçar um futuro mais justo? Joan Negrescolor trabalha em publicidade, na imprensa, em livros para crianças e literatura em geral, e faz até ilustrações para jogos. Realiza animações e é autor de letreiros luminosos. Colabora ainda com vários grupos que querem tornar Barcelona um lugar mais habitável.

**“TAMBÉM QUERO... LER” – mês de maio, Agrupamentos de Escolas N.º 1 e N.º 2 de Serpa (ensino pré-escolar), A-do-Pinto, Brinches, Pias, Serpa, Vale Vargo, Vales Mortos, Vila Nova De São Bento, Vila Verde De Ficalho**

N.º de participantes: **763**

N.º de sessões: 61

## ESTATÍSTICAS

### BIBLIOTECA

#### DADOS ESTATÍSTICOS SOBRE A UTILIZAÇÃO DO(S) SERVIÇO(S)

Total de empréstimos por tipo de documento	CD-Áudio	17
	DVD-Vídeo	93
	Monografias	357
	<b>Total</b>	<b>467</b>
Total de empréstimos por escalões etários	0-6 anos	51
	7-9 anos	67
	10-12 anos	12
	13-16 anos	30
	17-20 anos	10
	21-35 anos	76
	36-50 anos	121
	51-65 anos	66
	> 66 anos	34
<b>Total</b>	<b>467</b>	
Total de empréstimos fornecidos ao EIB (Rede de bibliotecas)	8	
Total de empréstimos solicitados ao EIB (Rede de bibliotecas)	11	
Total de novos utilizadores inscritos	7	
Total de eventos do módulo de pesquisa WEB (OPAC) <i>(pesquisas, renovações, reservas, registo e outros)</i>	74145	
Total de visitas para consulta de jornais e revistas	138	
Total de sessões nos computadores	293	

## PATRIMÓNIO

### ARQUEOLOGIA

#### Rubrica “Peça do mês”

Elaboração conteúdos da rubrica “Peça do mês” para o “Serpa Informação”.

#### Dia Internacional dos Museus e Noite Europeia dos Museus

Organização e execução de atividades para as comemorações do Dia Internacional dos Museus e Noite Europeia dos Museus, Museu Municipal de Arqueologia de Serpa, 18 e 19 de Maio.

#### Exposições

Produção de conteúdos e organização da exposição “Zé Braga. O Homem e o Amigo. Em prol da arqueologia do concelho de Serpa”.

#### Conferências e Colóquios

Colóquio “40 anos de investigação para o desenvolvimento”, Mértola, 25 de Maio. Elaboração de poster e participação. Conferência “A Arqueologia no concelho de Serpa nos anos 70 a 90 do século passado. O contributo de José Rodrigues Braga”, Sala Polivalente do Museu Municipal de Arqueologia de Serpa, 25 de maio. Organização.

#### Pedidos externos

Acompanhamento do processo de edição das Atas do VIII Encontro de Arqueologia do Sudoeste Peninsular.

Apoio a equipa de investigadores do projeto “Plantas de recintos de fossos e cosmologias neolíticas: uma abordagem paisagística, arqueoastronómica e geofísica – 2”, 31 de Maio.

Apoio e acompanhamento do investigador Rafael Ortiz no âmbito de doutoramento em Arqueologia, 14 de maio.

Participação em reunião técnica sobre bases de dados arqueológicas, EDIA, 23 de Maio.

Apoio a fiscalização com a Direção Regional de Cultura do Alentejo e a GNR Serpa no âmbito incumprimentos relativos a pareceres técnicos de arqueologia de enquadramento em PDM, 8 de Maio.

#### Divulgação

Redação de notas de imprensa e textos de divulgação sobre património histórico:

- Prémio para a Rede de Museus do Baixo Alentejo, 30 de maio
- Homenagem a José Rodrigues Braga – anúncio e balanço, 18, 23 e 28 de maio
- Dia Internacional dos Museus e Noite Europeia dos Museus – anúncio, 7 e 9 de maio

#### Feira Histórica 2018

- Pesquisa de conteúdos

#### Ano Europeu do Património Cultural

- Gestão do carregamento de atividades na plataforma online do Ano Europeu do Património Cultural.

#### Encontro de Culturas 2018

- Apoio à organização do 1º Encontro Ibérico Associativo de Cultura, integrado no XV Encontro de Cultura

## CASA DO CANTE

- Preparação da Rota do Cante - junho  
Contatos com todos os grupos corais do concelho e a divulgação das datas em que ocorrem os ensaios abertos através da página do Facebook da Casa do Cante.
- Galeria de exposições temporárias da Casa do Cante  
Exposição de fotografia "Rostos do Cante" do fotógrafo António Cunha
- Divulgação de iniciativas e espetáculos com a participação de grupos corais num total de 9.103 pessoas:  
Encontro de Cante, com a participação de 6 grupos corais – Telheiras  
Espetáculo de Cante Alentejano – Paris, França  
Festa da Quinta-feira da Ascensão – Vale de Vargo, Serpa  
Encontro de grupos corais – Cuba, Beja  
Encontro de grupos corais, com a participação de 5 grupos corais – S. Matias, Beja  
Feira com espetáculo de Cante – Feijó, Almada  
Encontro de grupos corais, com a participação de 5 grupos corais – Almodovar  
Espetáculo de Cante Alentejano – Ervidel  
Espetáculo de Cante Alentejano – Baleizão  
Encontro de grupos corais, com a participação de 4 grupos corais – Redondo  
Encontro de grupos corais, com a participação de 7 grupos corais – Viana do Alentejo  
Espetáculo com Cante Alentejano – Festival do Caracol  
Encontro de grupos corais – Entradas  
Encontro de grupos corais – Forte da Casa  
Encontro de grupos corais – Feijó  
Encontro de grupos corais, com a participação de 6 grupos corais – Alvide, Cascais  
Encontro de grupos corais, com a participação de 5 grupos corais – Queluz  
Encontro de grupos corais, com a participação de 5 grupos corais – Sobral da Adiça, Moura  
Encontro de grupos corais – Freguesia da Ajuda, Lisboa
- Divulgação de vídeos sobre Cante Alentejano:  
Vídeos de A Música Portuguesa a Gostar Dela Própria, gravados na Quinta-feira da Ascensão, em Vale de Vargo:  
- Grupo Coral Feminino As Papoilas do Enxóe - “Quinta-feira da Ascensão”  
- Grupo Coral e Etnográfico Os Camponeses de Vale de Vargo “Cante ao Menino”  
- Os dois grupos de Vale de Vargo, em conjunto cantando “São Sebastião de Vale de Vargo”  
Vídeo de “A Música Portuguesa a Gostar Dela Própria”, gravado em maio de 2018, em Serpa:  
- Grupo Coral Os Ceifeiros de Serpa - “Serpa Velhinha”
- Visitas à Casa do Cante  
Visita do Grupo Coral Infantil do Agrupamento de Escolas Eduardo Gageiro–Sacavém, 26 pessoas  
O Infantário Avião de Beja visitou no dia 30 de maio a Casa do Cante – 25 pessoas  
O Grupo de caminheiros da Liga dos Amigos da Mina de São Domingos, visitou a Casa do Cante – 56 pessoas  
A Casa do Cante recebeu em maio 237 visitantes.  
  
O Auditório da Casa do Cante acolheu durante o mês de maio, 4 eventos, nas seguintes datas:  
- 3 de maio (Reunião Grupo Pró Centro Histórico)  
- 17 e 18 de maio (Formação “Intervenção com crianças vítimas de violência sexual”)  
- 25 de maio (Homenagem a Zé Braga)  
- 26 de maio (Jornadas da Biodiversidade)

## APROVISIONAMENTO E CONTRATAÇÃO PÚBLICA

- Empreitadas:

Nº	Designação	Adjudicação	Valor da Adjudicação	Observações
Consulta Prévia 5/2018	Empreitada de Remodelação e Certificação das Infraestruturas Elétricas do Complexo das Piscinas de Pias			O procedimento ficou deserto.

Relativamente às empreitadas já abertas e comunicadas anteriormente informa-se o seguinte:

Nº	Designação	Adjudicação	Valor da Adjudicação	Observações
Consulta Prévia 3/2018	Empreitada de Execução de BT, IP e ITUR do Loteamento da Hortinha - Artº 51º, Secção J (2ª Fase), em Serpa	12-04-2018 - Electro Planície, Lda	39.780,80€	<b>Contrato nº 25/2018</b> , assinado a 02-05-2018.
Concurso Público 25/2017	Empreitada de Execução dos Passadiços do Pulo de Lobo			Em apreciação

- Fornecimentos/Serviços:

Nº	Designação	Adjudicação	Valor da Adjudicação	Observações
Consulta Prévia 25/2018	Aquisição de Gasolina Simples 95 Octanas			Está em análise de propostas.
Consulta Prévia 24/2018	Aquisição de Serviços para a Organização e Produção da Feira do Livro			Está em análise de propostas.
Ajuste Direto 23/2018	Aquisição de Serviços para a Realização de 2 sessões da Performance/Instalação "Passagem"			Está em análise de propostas.
Ajuste Direto 22/2018	Aquisição de Serviços Especializados - Recuperação do IVA	03-05-2018 - KPMG & Associados - Sociedade de	20.000,00€	Aguarda Documentos de habilitação



		Revisores Oficiais de Contas, S. A.		
Consulta Prévia 21/2018	Aquisição de Materiais para a Rede de Água Residuais			Em Audiência Prévia
Consulta Prévia 20/2018	Aquisição de Serviços para a Manutenção de Impressoras RICOH	30-04-2018 - Luís Marreiros, Lda	32.454,69€	<b>Contrato nº 26/2018</b> , assinado a 03-05-2018
Consulta Prévia 19/2018	Lavagem de Contentores no Concelho de Serpa			Aguarda Propostas
Consulta Prévia 18/2018	Disponibilização de Linhas de Comunicação em Fibra ótica			Está em análise de reclamação

Relativamente às aquisições de bens e serviços já abertas e comunicadas anteriormente, registaram-se as seguintes alterações:

Nº	Designação	Adjudicação	Valor da Adjudicação	Observações
Ajuste Direto 16/2018	Locação, Montagem e Desmontagem de Iluminações Decorativas para as Festividades da Páscoa e Festas em Honra de Nossa Senhora de Guadalupe	21-03-2018 - JCS - Andores, Iluminações e Palcos de Jacinta Couto Silva	10.900,00€	Aguarda documentos de habilitação (Certidão de não dívida da Segurança social)
Consulta Prévia 15/2018	Aquisição de Serviços para a Elaboração de Projeto de Operação de Loteamento da Expansão da Zona Industrial de Serpa	04-04-2018 - A1V2 Engenharia & Arquitetura, Lda	50.000,00€	<b>Contrato nº 23/2018</b> , assinado a 11-04-2018
Consulta Prévia 12/2018	Aquisição de Serviços de Assessoria Económico- Financeira	04-04-2018 - Pocalentejo, Lda	38.700,00€	<b>Contrato nº 24/2018</b> , assinado a 13-04-2018

## SERVIÇO DE INFORMAÇÃO, COMUNICAÇÃO E IMAGEM

### Serpa informação n.º 161 e agenda cultural junho 2018

- Elaboração de conteúdos e imagens
- Paginação e preparação para gráfica
- Cintagem e expedição via CTT e eletrónica
- Distribuição nos diretórios
- Conversão de ficheiros para o formato jpg, carregamentos e colocação online
- Elaboração gráfica e impressão dos MUPIs
- Envio da informação/nota de imprensa aos Órgãos de Comunicação Social (OCS), Turismo Alentejo, Agenda Cultural e mailing
- Produção e colocação de agenda em MUPIs
- Newsletter da agenda cultural e desportiva

### Biblioteca Municipal

- Mupis agenda c/ impressão plotter
- Cartaz Gomos de Tangerina
- Cartaz Tertúlia de Palavras
- Cartaz Andar por Aí
- Cartaz Oh
- Carregamento e divulgação online (site e rede social)
- Distribuição de cartazes
- Newsletter

### Jardim Municipal Eng. Pulido Garcia

- Placa A2 com mapa

### VX Encontro de Culturas

- Design gráfico: cartaz, flyer do Dia do Cante, mupi, mupi programa completo, mupi Dia do Cante, mupi Dia 9 e Dia 10, marcadores de mesa, senhas de refeição, banner site, banner facebook, Postal convite, expo banner, folha de sala, faixa de oradores para a Casa do Cante, expo banner do 1.º Encontro Associativo de Cultura.
- Design gráfico publicidade: outdoor, mini outdoor, capa falsa para o Diário do Alentejo, ficheiro para ATM, ficheiro para o Correio da Manhã, rodapé e banner radio planície e jornal, spot televisivo, spot de rádio.
- Carregamento e divulgação online (site e rede social)
- Distribuição de cartazes
- Newsletter

### Jornadas da Biodiversidade do Concelho de Serpa

- Cartaz
- Certificados
- Pastas
- Tela mesa oradores casa do cante
- Ementas
- Registo fotográfico
- Carregamento e divulgação online (site e rede social)
- Distribuição de cartazes
- Newsletter

#### **Jogos municipais**

- Cartaz inscrições
- Cartaz abertura
- Cartaz encerramento
- Cartaz modelo word
- Registo fotográfico
- Carregamento e divulgação online (site e rede social)
- Distribuição de cartazes
- Newsletter

#### **Exposição e Conferencia “Zé Braga – O homem e o amigo”**

- Cartaz
- Flyer da Conferencia
- Convite
- Folha de sala
- Tela de Oradores
- Quatro painéis para a exposição
- Edição de fotografias e desenhos
- Registo fotográfico
- Carregamento e divulgação online (site e rede social)
- Distribuição de cartazes
- Newsletter

#### **Jornadas Municipais pela Igualdade e Inclusão Social**

- Cartaz
- Expobanner
- Certificados
- Capas
- Identificação oradores
- Registo fotográfico
- Carregamento e divulgação online (site e rede social)
- Distribuição de cartazes
- Newsletter

#### **FLiS – Festa do Livro de Serpa**

- Alterações programa
- Mupis
- Sinalética
- Expobanner
- Cartão identificação
- Convite
- Cartaz exposição “há classes sociais”
- Registo fotográfico
- Carregamento e divulgação online (site e rede social)
- Distribuição de cartazes
- Newsletter

#### **Dia Internacional dos Museus**

- Cartaz
- mupi

#### **Revista Serpa terra forte**

- Orçamentos impressão
- Design layout

#### **Semana da Criança**

- Flyer com programa
- Marcadores com programa
- Registo fotográfico
- Carregamento e divulgação online (site e rede social)
- Distribuição de cartazes
- Newsletter

#### **Homenagem Abade Correia da Serra e Vitorino Nemésio**

- Cartaz
- Expo Banner “XV Encontro de Culturas”
- Registo fotográfico
- Carregamento e divulgação online (site e rede social)

#### **Casa do Cante – Exposição de Pintura Joaquim Rosa**

- Cartaz
- Faixa para as escadas
- Folha de Sala
- Carregamento e divulgação online (site e rede social)
- Distribuição de cartazes

#### **Academia Sénior**

- Cartaz “Resgatar a Memória – Famílias Serpenses”
- Carregamento e divulgação online (site e rede social)
- Distribuição de cartazes
- Newsletter

#### **Proteção de Dados - RGDP**

- Criação de formulário online para enviar a todos os contatos do SICI

#### **Novo Website da Câmara Municipal de Serpa**

- Edição de Textos
- Edição de Imagens
- Carregamento de conteúdos

#### **Divisão de Mobilidade e Obras Municipais**

- Folheto informativo para visitantes
- Folheto informativo para funcionários

#### **Notas de Imprensa**

- A Câmara Municipal de Serpa promoveu no dia 4 de maio, o IV Fórum Jovem.
- O Dia da Liberdade voltou a ser comemorado no concelho de Serpa com diversas iniciativas a realizadas na cidade e em várias localidades do concelho, nos dias 24 e 25 de abril.
- Estreou no domingo, dia 6, no âmbito do Festival Indie Lisboa, o filme “Raiva”, de Sérgio Tréfaut, que contou com o apoio da Câmara Municipal de Serpa.
- O grande auditório da Culturgest, em Lisboa, foi pequeno para a estreia do filme “Raiva, de Sérgio Trefaut.

- O Presidente da Câmara Municipal de Serpa, Tomé Pires, participou na conferência “Tráfico de Seres Humanos”, uma das iniciativas incluídas no XXI Congresso do Sindicato da Carreira de Investigação e Fiscalização do SEF (SCIF-SEF), que teve lugar no Instituto Superior de Ciências Sociais e Políticas, da Universidade de Lisboa, no passado dia 27 de abril.
- A Câmara Municipal de Serpa voltou a insistir com a Infraestruturas de Portugal (IP) no sentido de que as estradas nacionais que atravessam o concelho sejam alvo de uma intervenção urgente e profunda.
- Decorrem entre os dias 16 e 18 de maio, a VI edição das Jornadas Municipais pela Igualdade, promovidas pelo Município de Serpa e pela Rede Social do concelho.
- Na Biblioteca Municipal Abade Correia da Serra e no seu jardim, decorreu entre os dias 18 e 20 de maio, a 2.ª Festa do Livro de Serpa (FLiS).
- No Dia Internacional dos Museus, 18 de maio, o Município de Serpa convida-o o público a visitar a Alcáçova do Castelo de Serpa, para experimentar a aplicação Serpa Tour.
- Com o objetivo de promover o desporto, a saúde, o bem-estar, o lazer, a cultura e a cidadania junto da população sénior, sensibilizando também os cuidadores formais e informais, a Câmara Municipal de Serpa, em parceria com a Rede Social do concelho, promoveu entre os dias 21 e 25 de maio, as Jornadas Sénior 2018.
- Teve lugar no dia 26 de maio, na Casa do Cante, em Serpa, e em Vila Verde de Ficalho, as Jornadas da Biodiversidade do Concelho de Serpa.
- A Câmara Municipal de Serpa promoveu no dia 25 de maio, sexta-feira, no auditório da Casa do Cante, pelas 18.00 horas, uma conferência intitulada “A arqueologia no concelho de Serpa nos anos 70 a 90 do século passado”.
- A Câmara Municipal de Serpa promoveu mais uma edição dos Jogos Municipais do Concelho, entre os dias 26 de maio e 3 de junho.
- O Dia Mundial da Criança, dia 1 de junho, foi comemorado em Serpa, com uma semana repleta de atividades concebidas especialmente para os mais pequenos.

#### Comunicados

- A Câmara Municipal de Serpa informou que, durante a noite de 2 de maio, foram inspecionadas as Redes de Drenagem Residual e Pluvial de Brinches pelo Serviço de Águas e Saneamento da autarquia.
- O Executivo da Câmara Municipal de Serpa esteve em A-do-Pinto no dia 9 de maio, para visita à localidade.
- O Executivo da Câmara Municipal de Serpa esteve em Vales Mortos no dia 9 de maio, para visita à localidade.
- A Câmara Municipal de Serpa informou que, na sequência dos trabalhos de conservação e manutenção da rede de abastecimento, foi necessário proceder ao corte no abastecimento de água em Brinches.
- Na sequência dos trabalhos de conservação e manutenção da rede de abastecimento de água em Brinches, a Câmara Municipal de Serpa informou que foi necessário proceder à interrupção no fornecimento.
- O Executivo da Câmara Municipal de Serpa esteve em Vale Poço no dia 23 de maio, para visita à localidade.
- O Executivo da Câmara Municipal de Serpa esteve em Neta no dia 23 de maio, para reunir com a Comissão de moradores.
- A Câmara Municipal de Serpa informou que, na sequência dos trabalhos de conservação e manutenção da rede de abastecimento que têm vindo a decorrer, foi necessário proceder ao corte no abastecimento de água em Brinches.
- O Município informou que deu início no passado dia 22 de maio, a obra de execução da rede de drenagem pluvial na Rua Soldados de Portugal, em Pias.

#### Diversos

- Atualização dos conteúdos genéricos e obrigatórios para o site da Câmara Municipal e atualização da rede social Facebook (Serpa Terra Forte e enRede), Balcão Único e Portal do Município.
- Design Gráfico: Logotipo para t-shirt da Academia Sénior, arranjo gráfico e impressão cartaz S. Pedro de Vales Mortos, expo banner GNR e impressão de livros para colorir, impressão de tela CPCJ, aviso de obras, publicidade da Feira Histórica para a revista Mais Alentejo, Cartaz da Noite dos Museus.
- Distribuição: atualização de mupis e reposição de materiais de divulgação nas unidades de restauração, cafés e hotelaria do concelho.
- Registo Fotográfico: obras no Concelho e reuniões às freguesias.

---

## RECURSOS HIERÁRQUICOS E PROCESSOS JUDICIAIS PENDENTES

### **Processo n.º 400/11.0BEBJA** - Tribunal Administrativo e Fiscal de Beja

Autor: Luís Miguel Troncão Pacheco Afonso

Assunto: Peticiona a remoção de um banco da via pública. Pedido de Indemnização por Danos Morais, no montante de 5 500,00€

**Situação:** Decisão em 1ª Instância favorável ao Município. Autor interpôs Recurso

### **Processo n.º 317/11.0BEBJA** - Tribunal Administrativo e Fiscal de Beja

Autor: Gonçalo Filipe Alfaiate Vilas Boas Pinto

Assunto: Pedido de Indemnização por Danos Materiais sofridos em acidente Automóvel, no montante de 1 669,76€

Pedido de Indeminização por Danos Morais, no montante de 750,00€

Situação: Realizada Audiência de julgamento

### **Processo n.º 422/10.9BEBJA** - Tribunal Administrativo e Fiscal de Beja

Autor: Imobiliária Féria & Horta, Lda.

Assunto: Peticiona a anulação do ato de indeferimento do pedido de licenciamento de construção na parcela de terreno sita na Rua do Rossio de Fora, n.º 8, em Serpa

**Situação:** Petição Inicial contestada

### **Ação Administrativa Especial Processo n.º 306/2010 (6/11.4 BEBJA)** – Tribunal Administrativo e Fiscal de Beja

Autor: Município de Serpa e outros

Réu: Ministério das Finanças e da Administração Pública / Presidência do Conselho de Ministros

Assunto: Declaração da anulação dos atos de retenção de verbas do Fundo de Equilíbrio Financeiro, praticados pela Direção-Geral das Autarquias Locais (Transferências para o SNS).

**Situação:** Deu entrada a Petição Inicial

### **Ação Administrativa Especial Processo n.º 389/11.6 BEBJA** – Tribunal Administrativo e Fiscal de Beja

Autor: Ministério Público

Assunto: Peticiona a declaração de nulidade das deliberações de Câmara de 16/12/2009 e 27/01/2010

Esclarece-se que a referência à deliberação de Câmara de 27/01/2010 é lapso manifesto dos Serviços do Ministério Público.

**Situação:** Decisão em 1ª Instância desfavorável ao Município. interposto Recurso

### **Ação de Processo Comum Ordinário 187/12.0 TBMGD** – Tribunal Judicial de Mogadouro

Autor: Município de Serpa

Ré: Sociedade Francisco Meirinhos – Construções S.A.

Assunto: Peticiona a restituição do montante de 43 268,02€, pago indevidamente.

**Situação:** Iniciado processo Executivo

### **Ação de Processo Contencioso Pré-contratual 746/16.1BEBJA**

Autor: Discoverdi – Plantas e Jardins S.A.

Réu: Município de Serpa

Assunto: Peticiona a nulidade do Despacho que Aprovou o Relatório Final, no âmbito do procedimento de empreitada para Reabilitação do Jardim Municipal

**Situação:** Contestado

**Ação de Processo Ordinário n.º 189/17.OT8SRP**

Autor: Alexandre Manuel Pulquério

Réu: Município de Serpa e outros

Assunto: Petição o direito de propriedade sobre arruamento em VNSB, com 34 m2

**Situação:** Julgamento agendado para 02/05/2018

**SALDO E ESTADO ATUAL DAS DIVIDAS A FORNECEDORES**

(Artigo 25.º n.º 2 alínea c) e artigo 35.º n.º 4 da Lei n.º 75/2013, de 12 de setembro)

Segue informação em anexo, por *email*.

**SITUAÇÃO FINANCEIRA DO MUNICÍPIO - BALANCETE**

(Artigo 25.º n.º 2 alínea c) e artigo 35.º n.º 4 da Lei n.º 75/2013, de 12 de setembro)

Segue informação em anexo, por *email*.

Serpa, 18 de junho de 2018

O Presidente da Câmara Municipal



Tomé Alexandre Martins Pires